

À partir de 16 h

Chez Gréco

Promotion jeudi 2^e assiette à **3,94 \$**

Dimanche 30 crevettes **15,95 \$**

Pour emporter disponible 7 jours sur 7 2^e assiette à **3,94 \$**

1257A, boul. Laflèche **418 295-3003**

LE MANIC

L'hebdo des gens d'ici

VOLUME 20 | NUMÉRO 26 | LE MERCREDI 5 AVRIL 2023 | 56 PAGES

lemanic.ca

Écosystème entrepreneurial

Une nouvelle vocation pour la Plaza des Rives?

page 5



Photo Charlotte Paquet



No-show dans les restaurants

Les impacts se font sentir dans la région

page 3

Photo Pixabay

À lire

Le dg de Pointe-Label démissionne

page 7

Dossier : le repreneuriat familial populaire dans la région

pages 27-29

Fillion enseignes **Lettrage**

fillionenseignes.com **49 ANS**

356, RUE DE PUYJALON
418 589-8703

GROUPE FORGET AUDIOPROTHÉSISTES

935, boul. Laflèche
BAIE-COMEAU
418 589-2321

VITRERIE BAIE-COMEAU 2011

Vitre de table - Verre laminé
- Thermos - Polycarbonate
- Vitre de douche sur mesure
- Vitres de poêles à bois

418 296-9776

4, av. Narcisse-Blais

Denis Tremblay, propriétaire

Routhier AUTOMOBILES INC. PNEUS
418 589-1909 / 1 877 764-3820

ecolo CYCLE

VENTE ET RÉPARATION DE QUADRIPORTEUR

1943, boul. Laflèche, Baie-Comeau routauto@telus.net / routhierautomobiles.com



TACTIK

CABINET DE SERVICES FINANCIERS

Faites le point sur vos finances avec **Tactik**

ASSURANCES.
PLACEMENTS.
RETRAITE.
FISCALITÉ.

SFL | Placements
Cabinet de services financiers

1001, boul. Laflèche, 2^e étage, Baie-Comeau • 418 295-5854 • tactik@sfl.ca

Suivez-nous sur



MEUBLES **RD**

BOUTIQUE ÉPHEMÈRE

4 SEMAINES SEULEMENT



OUVERTURE LE 15 AVRIL
Centre Manicouagan
BAIE-COMEAU



GAGNEZ VOTRE ACHAT

*Un tirage aura lieu parmi les clients qui auront fait des achats à la boutique éphémère de Baie-Comeau, entre le 15 avril et le 7 mai 2023.
Le gagnant verra ses achats remboursés jusqu'à concurrence de 1000 \$.

Des clients à sensibiliser sur la Côte-Nord

Alors que le non-respect des réservations se fait de plus en plus sentir dans les restaurants des grands centres, les avis sont très partagés sur la Côte-Nord. Chaque restaurant a sa propre réalité, mais une chose est sûre, les clients doivent être sensibilisés aux impacts de cette situation.

Karianne Nepton-Philippe
knphilippe@lemanic.ca



Les restaurateurs y sont confrontés. Certains n'y voient pas d'enjeu majeur, d'autres emboîtent le pas de faire payer ces fameux no-show.

C'est le cas du restaurant Le bavard et l'ivrogne à Sept-Îles, qui a pris cette décision depuis un peu plus d'un mois.

«On a instauré la même politique que d'autres restaurants font à Montréal ou Québec. Sur nos réservations maintenant, il y a des frais de no-show si vous ne vous présentez pas», explique Pierre-Olivier Simard, copropriétaire de l'établissement.

Ce dernier précise alors que le numéro de carte de crédit est maintenant demandé sur toutes les réservations et un montant de 20 \$ par personne sera chargé si personne n'avise de son absence. «C'est un problème qui a augmenté depuis un an et demi environ», indique M. Simard.

«Je dirais que depuis ce mois et demi, nous n'avons eu aucun no-show», ajoute celui qui se sert de cette politique surtout comme méthode de dissuasion.

Autres méthodes

Des restaurateurs privilégient le rappel des clients ayant réservé pour de plus grands groupes. Carl Beaulieu, propriétaire du Bistro La Marée haute à Baie-Comeau, a pris l'habitude de confirmer les réservations

avec le temps, notamment en raison des situations répétées du non-respect de celles-ci. «Quand on a de gros groupes, on les rappelle pour reconfirmer», précise-t-il.

De plus, avec la nouvelle plateforme de réservation du bistro, Libro, les gens reçoivent un rappel servant à confirmer ou indiquer tout changement à la réservation, ce qui a énormément simplifié la situation.

Du côté des Bergeronnes, le propriétaire du restaurant du Boisé, Alexandre Gaudet, ne voit que des cas isolés. «Ici, on est peut-être chanceux, mais c'est rare que ça arrive», affirme-t-il.

Selon lui, s'occuper de noter la carte de crédit du client pour ensuite lui déduire un montant ne fait que rajouter une charge de travail aux employés sur le plancher.

«J'ai un petit restaurant, alors quand j'ai un groupe qui réserve, souvent à l'avance, on rappelle les gens», poursuit celui qui fonctionne en majorité avec des réservations.



Dommageable

Alexandre Gaudet a travaillé auparavant dans de grands restaurants à Québec et mentionne : «Depuis que je travaille en restaurant, il y en a toujours eu, des cas de no-show. C'est à prendre en considération et ça fait partie des risques en restauration. Mais j'ai déjà vu 20, voire même 40 personnes qui ne se sont pas présentées.»

Carl Beaulieu ajoute : «Oui,

ça m'arrive aussi. Parfois, ça a moins d'impact parce que c'est une table de deux. Mais samedi dernier, j'en ai 8 qui ne se sont pas présentés, ce qui est quasiment un quart de mon resto en ce moment.»

Selon le copropriétaire du restaurant Le bavard et l'ivrogne, il s'agit d'une situation très dommageable pour la restauration. «Si un groupe de 10 personnes ne se présente pas, on parle d'une perte financière d'environ 300 à 600 \$ minimum», lance M. Simard.

Tous s'entendent pour dire que les petits milieux amènent aussi une particularité par rapport aux grands centres, soit l'achalandage quotidien et spontané.

Modifier, avertir, appeler

Les restaurateurs décrivent également les situations constantes où le nombre de personnes de la réservation initiale n'est pas respecté.

«Ce qui arrive le plus ici, ce n'est pas tant un 12 (personnes) qui ne se présente pas. C'est quand un 12 devient un 8, un 6 ou un 4. Ça me demande de refaire le montage de ma salle», explique M. Gaudet.

Brigitte Cloutier, copropriétaire du restaurant Chez Sophie à Sept-Îles, déplore aussi le non-respect de la réservation initiale.

«Le plus souvent, le problème que nous avons, ce sont les réservations de groupe où il manque toujours des gens. Nous sommes pas mal toujours souvent des gens. Donc, quand ils ne viennent pas, ou s'il reste des places vides à leur réservation, nous perdons de l'argent», affirme-t-elle.

«Peu importe la raison, au moins on veut être au courant si les clients ne peuvent pas se présenter», réitère M. Simard qui déclare avoir «une écœurantite aiguë des



Alexandre Gaudet, propriétaire du Restaurant du Boisé, fonctionne pratiquement en totalité avec des réservations à son restaurant, ouvert d'avril à septembre ou octobre. Photo courtoisie

gens qui ne se présentent pas à leur réservation.»

Pour sa part, Carl Beaulieu espère vraiment sensibiliser les clients.

«Je veux vraiment que les gens soient sensibilisés et je préfère qu'ils m'appellent la journée même pour me dire qu'ils ne viendront pas.»

SUPER BINGO!
de Pâques
Vendredi le 7 avril
Avec des lots supplémentaires et d'autres surprises!

PLUS DE
3 500 \$
EN PRIX

Au profit du Corps des Cadets de l'Armée 3046 de Baie-Comeau

Numbers on bingo balls: 23, 90, 58, 73, 88, 7, 47, 17

Notre force, c'est notre équipe!



RE/MAX
DISTINCTION
Agence immobilière
Bureau 418 295-1911



Franchisé indépendant et autonome
de RE/MAX Québec inc.

James Fong
courtier immobilier agréé
cell. : 418 295-5859

Karine Marquis
courtier immobilier
cell. : 418 295-5420

Nadine Philibert
courtier immobilier
cell. : 418 445-0494

Manon Desmeules
courtier immobilier résidentiel
cell. : 418 378-8058

Véronique Côté
courtier immobilier résidentiel
cell. : 418 296 9831

Jordan Fong
courtier immobilier résidentiel
cell. : 418 297-8657



87, rue Rouleau James

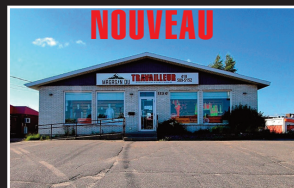

1136, boul. Lafèche Nadine



1409-1, rue de Bretagne Karine



3108, rue Laizé Manon



8, av. Bernier Véronique



2634-2638, boul. Lafèche Jordan



704, rue De Puyjalon James



937, rue du Parc-Parent Nadine



1110, rue du Parc-Parent Karine



16, av. Montcalm Manon

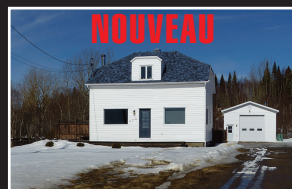

570, route 138, RAG Véronique



21-23, place La Salle James



1021, rue de Dieppe Nadine

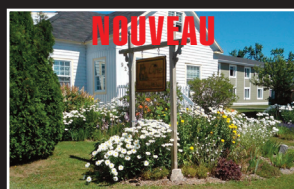

920, boul. Jolliet Karine

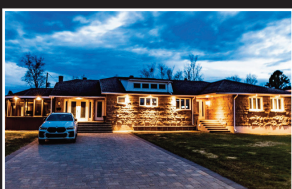

217, rue Pie-XII Manon

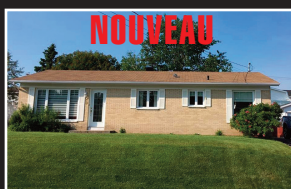

28, av. Garneau Véronique



921, rue De Puyjalon James



151, av. Damase-Potvin Nadine



1144, rue Nouvel Karine



376, rue Pie-X11 Manon



3083, rue Thérberge Véronique



80, av. Garneau James



1178, rue Leventoux Nadine



38, ch. du Lac Blanc Karine



1825-101, boul. Blanche Manon



66, route 138, RAG Véronique



999, rue Granier, PL James



25, av. Bellevue Nadine



19, rue Gauthier, CAO Karine



1425, boul. Jolliet Manon



13, rue de la Mer, Franquelin James



28, av. Laurier Nadine



2, av. Laurier Karine



71, av. Fraser Manon



14, av. Cabot James



1051, rue Louis-Amiot Nadine



871-931, boul. René-Bélanger Karine



60, av. Babel Manon



1539, boul. Industriel James



83, av. Laurier Nadine



1-3, place La Salle Karine

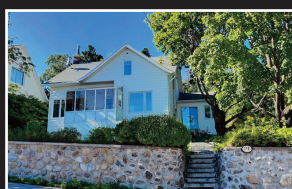

94, av. Laurier Manon



685, boul. Lafèche James



3046, rue Albanel Nadine

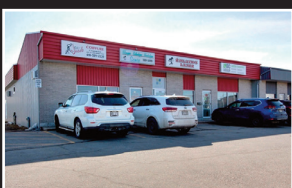

905-915, rue de Parfondeval Karine



1001, route 138, RAG Manon

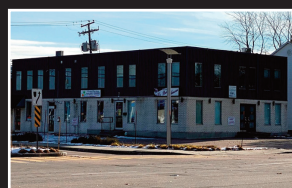

866-868, boul. Blanche James



101, route 138, RAG Nadine

Voyez toutes nos propriétés au www.remaxdistinction.com

La Plaza des Rives deviendra-t-elle le chef-lieu de l'entrepreneuriat?

Les démarches se poursuivent en vue de l'implantation éventuelle d'un écosystème entrepreneurial dans les murs de la Plaza des Rives à Baie-Comeau. Un projet qui, s'il se réalise, permettrait aussi de revitaliser un bâtiment commercial et un centre-ville qui en ont bien besoin.

Charlotte Paquet

La Ville de Baie-Comeau et ses partenaires réalisent actuellement une étude de faisabilité. La municipalité, qui coordonne l'étude, a obtenu plus de 100 000 \$ du Fonds région et ruralité du ministère des Affaires municipales et de l'Habitation pour la mener à bon port.

Les résultats de l'étude en cours et la décision d'aller de l'avant ou non avec le projet sont attendus au plus tard le 31 décembre 2023.

Un quartier général

Pour le commun des mortels, un écosystème entrepreneurial peut sembler bien abstrait et avec raison. Mais dans les faits, il s'agirait d'une sorte de quartier général de l'entrepreneuriat, aussi appelé incubateur d'entreprises.

L'endroit deviendrait « un milieu de vie collaboratif inspirant de la Manicouagan pour accompagner les promoteurs et entrepreneurs en démarrage ou en croissance, afin de les propulser dans leur réussite », souligne dans un courriel Pierre-Olivier Normand, agent aux communications à la Ville.

L'écosystème entrepreneurial regrouperait divers partenaires du développement économique pour offrir un guichet central aux entrepreneurs.

Analyses en cours

Dans le cadre de l'étude de faisabilité en cours, un contrat de 16 100 \$ a été octroyé ces derniers mois à la firme STGM Architecture de Baie-Comeau afin de réaliser deux plans de concept pour le réaménagement intérieur de l'étage de la Plaza des Rives, avec estimations budgétaires. Une estimation des coûts pour la réfection de l'enveloppe extérieure du bâtiment fait également partie du contrat.

Des analyses sont aussi en cours, entre autres pour dresser le portrait des services existants, définir le modèle d'affaires et concep-



Une étude de faisabilité est en cours afin d'implanter un écosystème entrepreneurial à la Plaza des Rives à Baie-Comeau. En plus de revitaliser le bâtiment, le projet apporterait de l'oxygène à un centre-ville qui en a bien besoin et qui est appelé à faire partie d'une future zone du savoir. Photo Charlotte Paquet

tualiser le fonctionnement.

Si la création de l'écosystème entrepreneurial va de l'avant dans le bâtiment de la rue Bossé, des partenaires publics et privés seraient interpellés pour y contribuer.

Comme le spécifie M. Normand, l'implication de la

Ville dans la création d'un écosystème entrepreneurial n'est pas déterminée pour le moment. La valeur foncière de la Plaza des Rives est de 1,1 M\$.

On se souviendra que l'option de réaliser le projet dans l'édifice désaffecté du 67-71, place La Salle a été étudiée avant d'être rejetée

pour une question de coûts. La réfection de l'immeuble avait été estimée à 8 M\$.

Il y a un an, une demande d'aide financière de 500 000 \$ avait été acheminée à la Société du Plan Nord pour financer la concrétisation de l'écosystème. Jusqu'à maintenant, elle est restée lettre morte.

 **FINANCIÈRE
BANQUE NATIONALE**
GESTION DE PATRIMOINE

Groupe de gestion de patrimoine
**DECHAMPLAIN
FILIATRAULT
NORMAND**



Depuis plus de 35 ans, **notre équipe** accompagne et contribue au succès financier des particuliers et entreprises de **chez nous**.

600, boul. Lafèche, bureau 340-B, Baie-Comeau, Québec G5C 2X8
Tél. : 418 296-8838 Sans frais : 1 800 463-8527

Financière Banque Nationale - Gestion de patrimoine (FBNGP) est une division de la Financière Banque Nationale inc. (FBN) et une marque de commerce appartenant à la Banque Nationale du Canada (BNC) utilisée sous licence par la FBN. FBN est membre de l'Organisme canadien de réglementation du commerce des valeurs mobilières (OCRCVM) et du Fonds canadien de protection des épargnants (FCPE) et est une filiale en propriété exclusive de la BNC, qui est une société ouverte inscrite à la cote de la Bourse de Toronto (NA : TSX).





Centraide
Haute-Côte-Nord
Manicouagan

1 024 254 \$

Nous sommes fiers du résultat spectaculaire d'**1 024 254 \$** qui a été atteint par nos partenaires philanthropiques qui se sont illustrés avec brio dans le cadre de cette 28^e campagne de financement intitulée « **une campagne dont vous êtes le héros** ».

Cette campagne s'est dotée d'ambitieux coprésidents qui ont osé fixer un objectif audacieux d'un million afin de répondre aux besoins exprimés par le milieu communautaire de la région.

Centraide est chanceux d'avoir pu compter sur la motivation de Marie-Ève Boulianne (propriétaire de Jouvent), Jean-François Gauthier (gérant-associé du Sport Expert de Baie-Comeau), Jean-Sébastien Sicard (chef et copropriétaire du restaurant, Chez Mathilde, à Tadoussac) et enfin Olivier Donais (propriétaire du complexe Maxi-Forme).



Merci à tous d'avoir été les superhéros de la campagne 2022-2023 !

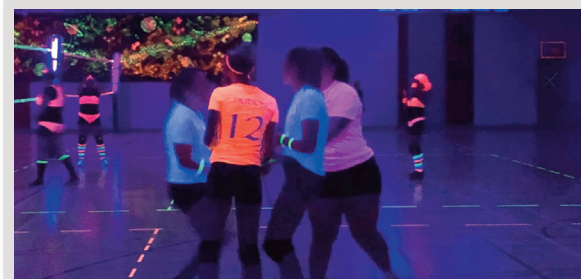

NOS PARTENAIRES DE CAMPAGNE EN 22-23 DANS LE CADRE DES ACTIVITÉS-BÉNÉFICE

Aecom
Aluminerie Alcoa
Arcelor Mittal
Arrimage du Nord/QNSL
Arsenault Pneus et Mécanique
Attitude Nordique
Auto-Cam
Banque Nationale
Bistro La Marée Haute
Boisaco
Boucherie du Boulevard
Boutique Mec Madame
Cadellia
Cargill
Carrefour Chevrolet

Centre des arts de Baie-Comeau
Centre de services scolaire de l'Estuaire
Centre Manicouagan
Chambre de commerce et d'industrie de Manicouagan
CIBC
Complexe Maxi Forme
Dechamplain Filiatrault
Dyane Dastous
Financière Banque Nationale
Fondation Abitibi Consolidated
FTQ
Galerie du Tapis
Gilles Beaulieu

Go Média Pub
Hôtel Le Manoir
Journal Le Manic
Jouvent
La Jeune Chambre de commerce de Manicouagan
Laurien Jean
Le Drakkar de Baie-Comeau
Le Manoir du café
Les caisses Desjardins de la Haute-Côte-Nord et de la Manicouagan
Les Délices de l'artisan
Les Entreprises G&M Laplante
Librairie A à Z
Librairie Côté

Maison Alpha ABC Côte-Nord
Manicouagan Interculturelle
Marilyn
MAVRIC
Menottes et petits-pieds
Microbrasserie St-Pancrace
Mistral Coiffure
NAPA Pièces d'Autos
Nord X
Nous TV
Opto Réseau en Vue
Pizza Royale
Provigo
OSL
Radio CHLC FM 97.1

Radio CHME Rock ma vie 94,9 - 99,7
Réfrigération Gagnon
Roland Munger
SBP Entrepreneur Général
SOPFEU
Spin sport & plein air
Subway
SOPFEU
TRN Transport Rodrigue Normand
TVRP
VAR
Vicky Veilleux Esthétique
Ville de Baie-Comeau
Voyages de l'Est
WSP

Pointe-Lebel perd son directeur général

Dix mois après son entrée en poste à la municipalité de Pointe-Lebel, voilà que Xavier-Émile Kauffmann remet sa démission à la direction générale. Le climat tendu entre lui et la nouvelle mairesse, Michelle Martin, n'y serait pas étranger.

Charlotte Paquet

cpaquet@lemanic.ca



Le départ immédiat de M. Kauffmann, désigné uniquement par son numéro d'employé et sa date d'embauche en mai 2022, a été confirmé en séance extraordinaire du conseil municipal, le 31 mars. Sa fin d'emploi sera effective le 30 avril, date de son dernier jour de salaire.

Une trentaine de citoyens ont assisté à la rencontre, qui visait aussi l'adoption de formalités administratives urgentes avant l'arrivée du mois d'avril, notamment les comptes à payer.

«Est-ce que je suis l'élément déclencheur? Peut-être, probablement. Je suis une femme de caractère, c'est sûr. Mais est-ce que je dois tout prendre? Non, parce qu'il y avait beaucoup de choses avant que j'arrive», a fait remarquer la mairesse Martin, en poste depuis à peine un mois et qui continue d'apprendre, notamment que la gestion des ressources humaines n'est pas de son ressort.

Elle avoue être une personne qui pose beaucoup de questions et qui aime aller au fond des choses. «Est-ce que le fait que j'agissais comme ça a dérangé, je ne le sais pas?», a laissé tomber celle qui se serait fait inviter, quelques jours plus tôt, à ne plus se présenter dans les bureaux municipaux, à moins de devoir rencontrer des citoyens.

Il n'en reste pas moins que son peu d'expérience en politique et le départ du directeur général place la municipalité dans une situation difficile. Mme Martin est en contact avec le ministère des Affaires municipales et de l'Habitation pour obtenir de l'aide pour la suite des choses. «Pour qu'il nous guide, moi, ça fait juste quatre semaines, j'ai besoin (de savoir) comment je m'enligne.»

Redressement de la situation

On se souviendra que Xavier-Émile Kauffmann s'est amené à Pointe-Lebel en mai 2022 alors que la municipalité était plongée dans la tourmente. Aux prises avec plusieurs lacunes dans sa gestion financière, la localité était alors accompagnée depuis un mois par la Direction de l'accompagnement et des finances municipales du ministère des Affaires municipales et de l'Habitation.

À ce moment-là, les états financiers de l'année 2020

restaient à finaliser et ceux de 2021 n'étaient pas commencés. En l'espace de quelques mois, notamment grâce à l'embauche d'un technicien en comptabilité, le retard avait été rattrapé.

La Commission municipale du Québec avait également

nommé une juge administrative à titre d'observatrice de la situation au sein du conseil municipal.

En décembre, Pointe-Lebel réussissait à récupérer de justesse un montant frisant 1 M\$ et provenant du programme de la taxe sur l'es-

sence et de la contribution du Québec, dont l'actuelle planification quinquennale a pris fin le 31 mars. De ce montant, environ 300 000 \$ correspondaient à des factures qui n'avaient pas été réclamées convenablement dans le passé.



Routhier PNEUS
AUTOMOBILES INC.
418 589-1909 / 1 877 764-3820

CF3000 RA3200 RA1100



Comforser
Driving Comfort



MÉGA INVENTAIRE, PRIX COMPÉTITIFS!



TECHNO PNEU INC.
Pneu écologique remoulé
Économique et durable pour les aimants de la nature
100 % québécois





Appelez-nous ou venez nous voir pour une soumission

Alignement
seulement **99⁹⁵\$**

Maxime Routhier

1943, boul. Lafèche, Baie-Comeau • routauto@telus.net / routhierautomobiles.com



En poste depuis mai 2022, Xavier-Émile Kauffmann vient de remettre sa démission au poste de directeur général de Pointe-Lebel. Des tensions avec la nouvelle mairesse, Michelle Martin, n'y seraient pas étrangères. Photo Charlotte Paquet



L'aéroport de Baie-Comeau en situation précaire

CHRONIQUE

La situation financière de l'aéroport de Baie-Comeau est loin d'être rose. On qualifie même son horizon de sombre. Au mois de novembre dernier, la MRC de Manicouagan, qui est propriétaire de l'aéroport, a adopté son budget annuel de 9 M\$, dont un montant de 1,4 M\$ est consacré à l'aéroport. Pour le financer, elle compte sur quatre sources de financement.

En effet, elle anticipe des revenus d'opération de 599 000 \$, auxquels s'ajoutent la quote-part des municipalités (110 000 \$) et l'espérance d'une subvention de 130 000 \$ du gouvernement du Québec. En fait, il s'agit du Programme de soutien aux aéroports régionaux (PAAR) mis de l'avant durant la pandémie qui a secoué le monde.

Or, ce programme n'a pas été reconduit par Québec. Le gouvernement a préféré mettre sur la table 10 M\$ pour soutenir les transporteurs aériens plutôt que de venir en aide aux propriétaires d'aéroports comme la MRC de Manicouagan. La pilule est sans doute difficile à avaler même si

le préfet Marcel Furlong espère une aide financière par la bande. Rien ne la garantit, mais chose certaine le manque à gagner pour 2023 s'élève maintenant à 690 811 \$. Si Québec ne trouve pas un fond de tiroir, la MRC devra combler l'écart (130 000 \$) en plus de puiser une somme de 560 811 \$ dans son surplus accumulé comme elle le prévoyait au moment de l'adoption de son budget de fonctionnement pour l'année en cours.

D'un optimisme à toute épreuve, le préfet Furlong compte sur le soutien et «l'ouverture» du député de René-Lévesque devenu adjoint gouvernemental de la ministre des Transports du Québec, Geneviève Guilbault, et président du tout nouveau Comité permanent sur le transport aérien régional, dont la première rencontre a eu lieu le 28 mars dernier. Le député ne possède pas de baguette magique pour faire pleuvoir les milliers de dollars dont a un urgent besoin la MRC pour éloigner le nuage qui s'annonce très sombre en 2024 si rien n'est fait pour corriger la situation dès cette année.

Rentable jusqu'en 2019, avant que la COVID-19 ne vienne brouiller les cartes, l'aéroport de Baie-Comeau se retrouve aujourd'hui dans une bien fâcheuse position. Air Canada n'y assure plus le service et son monopole ailleurs au Québec, entre autres à Sept-Îles, soulève la colère des édiles municipaux. Il ne reste plus qu'Air Liaison pour desservir Baie-Comeau, avec un vol quotidien qui ne décolle pas toujours et qu'il est difficile de réserver comme l'a vécu la fille d'une ancienne employée de la Ville de Baie-Comeau, Odette Lapointe-Dubé, dont la sortie a mis en évidence les lacunes qui existent dans la desserte aérienne de Baie-Comeau et de la Côte-Nord.

L'histoire vécue par sa fille a de quoi faire la manchette et soulever l'indignation. La compagnie aérienne pourra trouver mille excuses, même si elle est demeurée silencieuse, le fait est qu'il y a un manque cruel de services pour les gens de la Côte-Nord sur la Côte-Nord. Mme Lapointe-Dubé a déclaré avoir honte de sa ville, ce que le député réprovoque, mais elle a tiré

une sonnette d'alarme que l'on ne peut écarter du revers de la main. Le gouvernement a consenti un effort louable avec son programme aller-retour à 500 \$, permettant ainsi de réduire le coût exorbitant des billets d'avion, mais cela ne suffit pas.

Le programme est loin de créer l'affluence nécessaire pour sortir la Côte-Nord du tiers-monde en matière de transport aérien. La régularité, la constance et la fréquence des vols de même que les services aux aéroports s'avèrent essentiels pour que la population retrouve le goût de voyager en avion. Elle l'a perdu et cela s'explique facilement. Il est temps de ranger les lunettes roses dans leurs

étuis pour régler les vrais problèmes.

Tous souhaitent que le Comité permanent sur le transport aérien régional trouve de vraies solutions, au-delà des mots savants qui font saliver les intellectuels et les experts. La proposition de la MRC de Manicouagan d'intéresser un nouveau transporteur en s'unissant avec l'aéroport de Mont-Joli me semble une voie intéressante à explorer. Faudra-t-il le subventionner? Pourquoi pas? Et puis si on aidait Air Liaison à s'équiper d'avions de plus de 19 places, cela serait-il une voie à considérer pour permettre aux Nord-Côtiers de voyager et aux autres Québécois d'enrichir notre région de leur présence?

« Rentable jusqu'en 2019, avant que la COVID-19 ne vienne brouiller les cartes, l'aéroport de Baie-Comeau se retrouve aujourd'hui dans une bien fâcheuse position. »

LE MANIC
L'hebdo des gens d'ici

770, de Bretagne, Baie-Comeau, G5C 1X5
Téléphone : 418 589-2090 | Télécopieur : 418 589-1211
www.lemanic.ca | info@lemanic.ca

EN
ÉDITIONS NORDIQUES
770, rue de Bretagne, Baie-Comeau, G5C 1X5
Téléphone : 418 589-9990
Télécopieur : 418 589-1211

Financé par le gouvernement du Canada | **Canada**

FONDATEURS
Paul Brisson
Luc Brisson

DIRECTRICE DE L'ATELIER
Francine Castonguay

COORDONNATRICE AUX PROJETS SPÉCIAUX
Chloé Tremblay

ÉDITEUR
Martin Thomas

INFOGRAPHIE
Vincent Lebel
France St-Laurent

RESPONSABLE DE LA DISTRIBUTION ET DE LA RÉCEPTION
Bianka Chassé

DIRECTRICE DE L'INFORMATION
Johannie Gaudreault

COORDONNATRICE WEB/ DÉVELOPPEMENT NUMÉRIQUE
Josey Picard

COLLABORATEURS
Susana Ochoa
Raphaël Hovington
Mikaël Lalancette

JOURNALISTES
Charlotte Paquet
Colombe Jourdain
Karianne Nepton-Philippe
Anne-Sophie Paquet-T

DIRECTEUR VENTES ET MARKETING
Stéphane Hovington

IMPRESSION/TIRAGE
Québecor Média / 15 660 exemplaires

COORDONNATRICE À LA MAQUETTE
Anny Hamilton

CONSEILLERS(ÈRES) VENTES ET MARKETING
Manon Jean
Sabrina Harrisson
Patrice Boulianne

PRÉSIDENT
Simon Brisson

VICE-PRÉSIDENTE FINANCES ET ADMINISTRATION
Caroline Gagnon

COMMIS À LA FACTURATION
Claudie Julien
Valérie Normand

La distribution de votre journal implique une logistique importante. Beau temps mauvais temps, les camelots de notre réseau sont à pied d'œuvre à chaque semaine afin de faire la livraison dans les meilleurs délais. Merci de respecter leur travail en faisant preuve de compréhension à leur égard.

Journal hebdomadaire indépendant membre de **hebdos** QUÉBEC

RS RÉSEAU SÉLECT
PARTENAIRE PUBLICITAIRE

FINANCÉ PAR LE GOUVERNEMENT DU QUÉBEC

Plus de 1,1 M\$ investis dans les entreprises

Innovation et Développement Manicouagan (ID Manicouagan) a investi plus d'un million de dollars (1 135 500 \$) dans les entreprises de la Manicouagan en 2022. Le rapport annuel a été présenté lors de l'assemblée générale annuelle du 29 mars.

Karianne Nepton-Philippe

Selon le président, Marcel Cadoret, le bilan financier de 2022 signifie la continuité vers l'atteinte des objectifs fixés par ID Manicouagan à la planification stratégique de l'été 2021.

Ce sont 665 000 \$ qui ont été dirigés directement dans 17 entreprises l'an dernier, en aide financière ou en prêt, pour leur démarrage ou leur expansion. Un montant de 470 500 \$ a été investi par ID Manicouagan pour des programmes tels que la Politique de soutien aux projets structurants, l'Entente de développement culturel ou le Fonds québécois d'initiatives sociales.

Leurs fonds proviennent entre autres de la MRC de Manicouagan ou encore de la Fondation économique Manicouagan.

«Somme toute, cela a été une belle année. Je ne m'attendais pas à des démarrages et des expansions aussi faciles après la pandémie. On est satisfait, car on a aussi supporté des entreprises qui avaient plus de difficultés à trouver des solutions dans leur financement», exprime Andrée Gendron, directrice générale chez ID Manicouagan faisant référence à de belles expansions d'entreprises, telles que le Manoir du Café.

Malgré les problématiques de recrutement de main-d'œuvre, cette dernière remarque la création de nouvelles entreprises dans la Manicouagan.

«Dans le développement économique sur le territoire, une de nos forces,

c'est aussi la présence de nos infrastructures énergétiques. On est une des régions au Québec qui produit le plus d'énergie. Dans le cadre de l'année 2022, on a eu une belle collaboration avec Investissement Québec International. On voit de plus en plus d'engouement de sociétés étrangères envers le Québec et en particulier envers les régions», indique pour sa part Guy Simard, directeur du développement industriel chez ID Manicouagan.

Celui-ci ne peut passer sous le silence quelques promoteurs industriels accompagnés en 2022, tels que QcRail, Mason Graphite et Nouveau Monde Graphite.

M. Cadoret félicite également le soutien de l'organisation dans le cadre de la création du service de développement économique de la communauté de Pessamit.

Produits Forestiers Résolu

M. Simard a profité de l'occasion pour traiter du dossier de Produits Forestiers Résolu. «Il faut savoir qu'avant même l'annonce d'une fermeture indéterminée en mars 2021, ID Manicouagan était déjà en action à pousser Investissement Québec et ainsi regarder si on ne pouvait pas trouver un repreneur pour cette usine-là», lance-t-il d'entrée de jeu, faisant référence au comité de relance mis en place.

Le directeur du développement industriel ne peut confirmer de repreneur à



Andrée Gendron, Marcel Cadoret et Guy Simard ont présenté le rapport annuel 2022 d'ID Manicouagan, comprenant les investissements de l'année dans tous les secteurs d'entreprises sur le territoire de la Manicouagan. Photo Karianne Nepton-Philippe

ce jour, dû à plusieurs facteurs pour les acquéreurs potentiels, mais il en fait une priorité cette année.

«Oui, on doit trouver une façon de remettre en valeur ce site-là. On en fait un objectif pour 2023. J'aimerais vous dire qu'il y a un projet, mais ce n'est pas le cas», ajoute-t-il.

L'économie après la pandémie

La directrice générale remarque une grande différence quant à l'économie en 2022 comparativement à 2020 et 2021, deux années teintées par la pandémie.

«En 2020, on a accordé beaucoup de prêts d'urgence et analysé beaucoup de demandes avec le fonds d'urgence. Les entreprises avaient des difficultés tout en étant très insécures par rapport à leur avenir», fait savoir Mme Gendron précisant que les derniers mois marquent un retour à la normalité.

«Pour l'année 2023, on a eu de belles annonces en début d'année, que ce soit dans les entreprises en filière batteries. On a aussi eu en 2022 des intentions d'investissements de la part d'entreprises dans les filières des carburants propres et l'hydrogène vert. On sou-

haite en 2023 des décisions favorables pour des octrois de blocs d'énergie qui nous aideraient à faire avancer ces projets-là», ajoute Guy Simard.

«Je pense aussi qu'il y aura

toujours du démarrage d'entreprises et ça devrait se maintenir pour 2023. On a des jeunes qui souhaitent vraiment être à leur compte et développer», mentionne Andrée Gendron.



MOBILITÉ
CÔTE-NORD
418 297-6969

Vente et réparation quadriporteur neuf et usagés

SERVICE DE LIVRAISON!

(QUADRIPORTEURS USAGÉS À PARTIR DE 1 800 \$)



Liberta F4

Disponible en bleu, rouge et gris
Caméra de recul
Vitesse 30 km/h,
Autonomie 40 à 60 km
Radio FM, MP3

3 695 \$ (sans toit)

3 995 \$ (avec toit)



Triporteur N3

Disponible en rouge, gris et noir
Caméra de recul
Vitesse 32 km/h,
Autonomie 40 à 60 km
Radio FM, MP3

3 395 \$ (sans toit)

3 595 \$ (avec toit)

Site web : mobilitcotenord.ca

Meubles RD ouvre une boutique éphémère

Meubles RD installera ses pénates au centre Manicouagan pour quatre semaines à compter du samedi 15 avril. Comme aucun local vacant n'était suffisamment grand pour répondre à ses besoins, l'entreprise occupera deux espaces situés face à face à la sortie du magasin Walmart.

Charlotte Paquet

Le détaillant, qui a vu la pandémie venir freiner ses projets, notamment celui d'ouvrir une succursale sur la Côte-Nord, a choisi Baie-Comeau pour lancer cette boutique éphémère.

«On avait l'œil sur le marché de Baie-Comeau. On est déjà à Rimouski depuis longtemps. Les gens magasinent en ligne et voient qu'on existe», indique Philippe Allaire, porte-parole de l'entreprise qui a aussi une succursale à Rivière-du-Loup.

C'est par l'entremise du minicentre de distribution de Rimouski que Meubles RD servira ses clients à Baie-Comeau. «Ce sera comme un showroom pour sélectionner le stock et non le ramasser. On a instauré un système de livraison», poursuit M. Allaire, ajoutant qu'un horaire de livraison

sera proposé aux clients.

La marchandise la plus populaire sera en montre dans les deux locaux. Il est question de meubles, matelas et électroménagers. Les gens pourront toucher et essayer la marchandise, ce qui leur est impossible avec le magasinage en ligne.

Évidemment, le concept qui distingue Meubles RD sera reproduit au centre Manicouagan, c'est-à-dire un décor de style entrepôt et sans artifice. L'entreprise fait d'ailleurs sa publicité en misant sur cette absence d'artifices pour offrir des prix avantageux.

Tâter le pouls

Le détaillant de meubles profitera de ses quatre semaines à Baie-Comeau pour prendre le pouls du marché. Est-ce qu'il pourrait y ouvrir une succursale? Est-ce qu'une boutique éphémère apparaîtra sur une base régulière? «Tout est possible, c'est dans les options», répond Philippe Allaire.

Pour souligner l'ouverture de sa boutique chez nous, Meubles RD remettra un prix de présence aux 50 premiers clients à l'ouverture du samedi 15 avril. Il sélectionnera aussi au hasard un

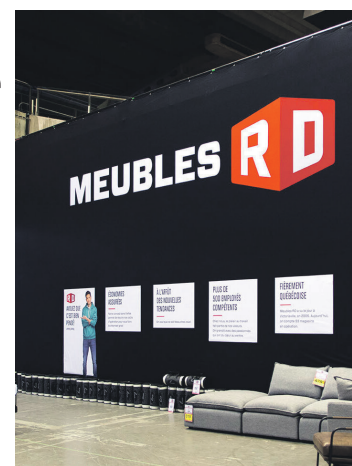

Meubles RD ouvrira une boutique éphémère au centre Manicouagan le 15 avril. Photo Meubles RD

client qui verra son achat être remboursé jusqu'à concurrence de 1 000 \$.

Fondée à Victoriaville en 2005, l'entreprise compte 34 magasins à travers le Québec et en Ontario et 500 employés.

L'AMI-VEDETE de la semaine



SYLVAIN RICHARD
Directeur des opérations fixes et directeur des pièces

L'AMI JUNIOR
Côte-Nord

Depuis combien d'années êtes-vous à l'emploi du groupe L'Ami Junior?
37 ans dans le domaine de l'automobile, et depuis 7 ans auprès du groupe L'Ami Junior.

Quel est votre rôle au sein de l'entreprise?
Directeur des opérations fixes et directeur des pièces.

Qu'est-ce que vous aimez de votre emploi?
Donner le meilleur service qui soit à notre clientèle.

Vos principales qualités au travail?
Minutieux, méthodique, ponctuel, respectueux et homme de confiance.

La voiture que vous préférez ou celle de vos rêves?
Dodge Charger et un Toyota Tacoma.

Quels passe-temps pratiquez-vous?
Musique, peinture, moto et camping.

Athlète ou artiste que vous aimez?
Patrick Normand comme chanteur et Claude Bonneau comme artiste peintre.

www.lamijunior.com

Casse-croûte Le Connaisseur

Au revoir Les Bergeronnes, bonjour Baie-Comeau

Nathalie Lessard, la propriétaire du casse-croûte le Connaisseur, ferme sa succursale des Bergeronnes pour la saison 2023 afin de se consacrer à d'autres projets : recettes en ligne, produits vendus en supermarché, et l'ouverture éventuelle d'une autre succursale Le Connaisseur à Baie-Comeau.

Renaud Cyr

Nathalie Lessard partage son temps entre Baie-Comeau et Tadoussac, au gré de la saison estivale. « J'habite à Baie-Comeau 6 mois par année, et je suis en train de regarder pour ouvrir

un nouveau restaurant le Connaisseur à Baie-Comeau », raconte-t-elle.

L'emplacement exact serait encore à déterminer, mais la propriétaire confirme qu'il s'agirait d'un casse-croûte estival, avec la même plage d'ouverture que son lointain cousin de Tadoussac. « Il y a plein de chaînes de restauration rapide à Baie-Comeau. Je crois que le Connaisseur serait viable durant la saison estivale mais pas le reste de l'année, à moins d'introduire un concept davantage resto-bar avec de l'alcool par exemple », estime-t-elle.

« C'est toujours un défi de

trouver du personnel », reconnaît Nathalie Lessard avec humour.

« Ce sera un établissement fixe. Ce ne sera pas dans un camion, mais il y aura quand même de la représentation. Soit une devanture en métal qui rappelle le camion ou un espace pour manger qui rappelle les couleurs du Connaisseur », conclut la restauratrice.

Produits et recettes

Nathalie Lessard œuvre dans l'ombre de son restaurant. En 2021, elle s'est lancée dans une entente d'exclusivité avec la bannière Métro



Nathalie Lessard prévoit ouvrir une nouvelle succursale du casse-croûte le Connaisseur à Baie-Comeau dans les prochaines années. Photo Facebook

pour sa sauce à poutine en sachet vendue en magasin, et la mayonnaise à l'érable du Connaisseur est apparue sur les tablettes en 2022.

Des saucisses à poutine réa-

lisées en collaboration avec Charcuterie Charlevoisienne sont également toujours en production, et seront vendues dans plusieurs points de vente de la région avec le retour de la saison estivale.

Plaidoyer pour l'école de Godbout

Le comité Sauvons notre école a tenu une réunion avec une quinzaine de citoyens le 29 mars afin de trouver les meilleures solutions pour garder l'école Mgr-Labrie de Godbout ouverte au-delà de l'année scolaire 2023-2024.

Colombe Jourdain

Le comité a pris le temps de présenter le mémoire déposé au Centre de services scolaire (CSS) de l'Estuaire énonçant les solutions proposées.

Le sursis donné à l'école par le CSS pour la prochaine année scolaire sera le dernier si le comité et la municipalité n'arrivent pas à attirer de nouvelles familles à Godbout. Plusieurs incitatifs sont offerts aux familles qui décideront de s'établir dans le village.

Les nouvelles familles qui voudraient se faire construire pourraient, entre autres, bénéficier d'un congé de taxes municipales, d'un terrain à prix modique et d'un montant bonus de 2000 \$. Effectivement, le comité travaille main dans la main avec la municipalité pour essayer d'attirer de nouvelles familles et une résolution à cet effet devrait bientôt être adoptée par le conseil municipal, aux dires de Guy Côté, porte-parole

du comité.

Malheureusement, «les chances sont minces de voir la famille ukrainienne intéressée à venir s'installer à Godbout. Le père n'a pas obtenu son visa et celui de la mère se termine en avril. Et, le père s'est trouvé un emploi en Suède où ils sont présentement installés», informe M. Côté.

Par contre, il n'y a pas que l'Ukraine, une famille québécoise serait intéressée à revenir s'installer sur la Côte-Nord et pourrait choisir Godbout en regard des incitatifs proposés. «Et, on peut se tourner vers d'autres pays, par exemple, l'île de La Réunion où on a un contact.»

«Le principal défi rencontré est le manque de logements», indique Guy Côté. Trois terrains seront bientôt disponibles sur la rue Conrad pour de nouvelles constructions.

«Le deuxième défi est le travail. Il y a bien quelques emplois permanents ou saisonniers disponibles au village. La Société des traversiers cherche actuellement à combler un poste», ajoute-t-il.

La sécurité routière est aussi mise en cause. «Les parents de jeunes qui rentrent à la

maternelle ne sont pas prêts à envoyer leurs enfants à tous les jours en autobus à Baie-Comeau quand on sait qu'il y a beaucoup d'accidents sur la 138», se désole le porte-parole.

Un rapport du ministère des Transports dénote 125 accidents en cinq ans entre Godbout et Baie-Comeau. Ces familles sont prêtes à quitter le village dans le cas où l'école fermerait.

L'établissement scolaire nécessite également des rénovations qui, selon M. Côté, sont évaluées entre 1,5 et 2 M\$. L'école qui a la capacité d'accueillir 160 élèves pourrait être divisée pour servir à d'autres organisations, comme le CISSS de la Côte-Nord qui a déjà installé son CLSC.

Le comité souhaite également avoir une rencontre avec le député de René-Lévesque, Yves Montigny, et le préfet de la MRC de Manicougan, Marcel Furlong, afin de discuter du dossier.

Bref, le comité se battra jusqu'au bout. La décision finale du CSS est prévue pour novembre. Les gens peuvent suivre le dossier sur la nouvelle page Facebook du comité Sauvons notre école. «La vie d'un village commence par les enfants», conclut Guy Côté.

VENTE DE FERMETURE



Confiserie
La Mère Michèle

50 % de rabais
et plus

Sur toute la marchandise sélectionnée
Moules, articles de décorations de gâteaux, nappes, vaisselle, accessoires de cuisine et bien plus!

La production se fera désormais à l'usine de Colombier et nous aurons des points de vente à Baie-Comeau.

Heures d'ouverture :
mardi à samedi de 10 h à 17 h

704, rue De Puyjalon, Baie-Comeau
Tél. : 418 589-2364 • info@meremichele.ca



New-York et ses Marchés de Noël

Départ de Baie-Comeau

Du 30 novembre au 4 décembre 2023

Accompagné par Nathalie Soucy



À partir de **815\$** p. pers./occ. quadruple

14 places restantes

**Courez la chance de gagner un voyage à Punta Cana :
visitez le <https://voyagesdelest.com/concours>**

Le Portugal tout en douceur!

Du 23 septembre au 5 octobre 2023

Accompagné par Caroline Soucy



Porto, Lisbonne et Algarve



Le Sélectum Family Varadero

(Complexe neuf)

Départ de Québec

Du 22 au 29 décembre 2023 : **1 598 \$**/p. pers. occ. double

Du 1^{er} mars au 8 mars 2024 : **1 648 \$**/p. pers. occ. double

Les places sont limitées!



Titulaire d'un permis au Québec : 703352

625, boul. Laflèche, Bureau 203, Baie-Comeau • **418 589-5378**



Joël Arseneau craint la présence des transporteurs

L'arrivée de six transporteurs au Comité permanent sur le transport aérien régional, qui compte maintenant 16 membres, fait sourciller le député du Parti québécois et porte-parole en matière de transport, Joël Arseneau.

Charlotte Paquet

« Ils sont à la fois juges et parties », lance

celui qui craint que la présence des compagnies aériennes vienne nuire à la recherche de solutions novatrices.

Le député des Îles-de-la-Madeleine, qui aurait souhaité se retrouver à la table de ce comité, ne manque pas de rappeler que la crise qui frappe le transport aérien est du jamais vu. Selon lui, les gens ont perdu confiance dans la fiabilité des transporteurs.



Le député des Îles-de-la-Madeleine et porte-parole du Parti québécois en matière de transport, Joël Arseneau, affirme que les transporteurs aériens se retrouvent comme juges et parties au sein du comité chargé de trouver des solutions à la crise dans le transport aérien régional. Photo archives

Projet de maison? Laissez-nous vous guider



Bénéficiez d'un accompagnement clés en main¹ :

- Taux hypothécaires compétitifs²
 - Assurance prêt³
 - Assurance habitation⁴
 - Conseils personnalisés
- desjardins.com/maison

Desjardins
Caisse populaire de Baie-Comeau
Caisse de Manic-Outardes

« Comment rétablir la confiance en discutant derrière des portes closes avec les transporteurs? Je me demande comment ils vont faire preuve d'une objectivité totale avec des membres qui sont là pour défendre leur part de marché, leur prestation de service », ajoute M. Arseneau.

Ce dernier espère des résultats concrets et rapides des travaux du comité. Il parle même d'un échéancier aussi court que la fin du printemps.

On se souviendra que dans un communiqué diffusé le 28 mars, le gouvernement a dit voir comme une bonne chose la présence des transporteurs participant au Programme d'accès aérien aux régions puisqu'elle permettra l'obtention « d'informations précieuses sur les défis vécus par les opérateurs quotidiennement ».

Malgré les dires du gouvernement, le Programme d'accès aérien régional mis en place en juin dernier ne fonctionne pas, selon le député.

Le F.A.-Gauthier à l'arrêt pour six semaines

(CP) Le F.A.-Gauthier sera hors service du 16 avril au 3 juin dans le cadre de son arrêt technique réglementaire. Les traversées entre Matane et la Côte-Nord seront effectuées par son navire de relève, le *Saaremaa I*. Cet arrêt réglementaire est incontournable pour permettre au navire de conserver ses certifications annuelles de Transports Canada. Différentes vérifications et mises à jour des systèmes sont alors effectuées, notamment au chapitre de la protection incendie et des dispositifs d'évacuation en mer. Souvent, des représentants des fournisseurs sont sur place, spécifie Bruno Verreault, porte-parole de la Société des traversiers du Québec (STQ). Pour une rare fois, le F.A.-Gauthier restera amarré au quai de Matane pendant ces six semaines. Habituellement, les travaux sont réalisés à l'atelier de la STQ à Québec. « L'arrêt est réalisé à Matane, car des essais en mer sont planifiés pendant son arrêt technique », explique M. Verreault, en ajoutant qu'il est plus facile et propice de naviguer dans le secteur de Matane. Il faut dire aussi que le nombre de bateaux déjà sur place à l'atelier de la STQ est particulièrement élevé ces temps-ci. Le *Saaremaa I* quittera son port d'attache de Trois-Rivières en direction de Matane le jeudi 6 avril.

Le comité sur le transport aérien casse la glace

Le Programme d'accès aérien aux régions (PARR) et l'atteinte de son objectif de faire voyager les Québécois à prix abordable; les différentes réalités pré-pandémiques et post-pandémiques; ainsi que le manque de main-d'œuvre spécialisée dans l'industrie ont été au cœur de la première rencontre du nouveau Comité permanent sur le transport aérien régional, tenue le 28 mars.

Charlotte Paquet

entre les régions, la mobilité sur tout notre territoire ainsi que le développement économique et touristique. C'est ce qui guidera nos réflexions et nos actions pour la suite », mentionne M. Montigny dans un communiqué.

Au sortir de la rencontre, il est devenu évident que la réalité post-pandémique dans l'industrie du transport aérien régional doit devenir « le nouveau paradigme sur lequel appuyer la recherche de solutions ».

Présidé par le député de René-Lévesque et adjoint gouvernemental affecté au transport aérien, Yves Montigny, le rendez-vous a permis d'établir des constats qui dressent la table pour la suite des travaux.

« Cette première rencontre donne le ton pour la suite : nous sommes tous en mode solution! Le transport aérien doit favoriser la connexion

Nouveaux joueurs

De nouveaux joueurs viennent de se joindre au comité, en l'occurrence des transporteurs aériens participant au PARR, notamment Air Canada, Air Liaison, Pascan Aviation et PAL Airlines.

Leur présence est la bienvenue, selon Québec, puisqu'elle permettra l'ob-



Air Liaison fait partie des transporteurs qui viennent de se greffer au Comité permanent sur le transport aérien régional. Photo archives

tention « d'informations précieuses sur les défis vécus par les opérateurs quotidiennement ».

La première rencontre a permis à deux experts en matière de transport aérien de partager leur vision et ainsi alimenter les réflexions du groupe. Il s'agit de Jacques Roy, professeur titulaire du département de gestion des opérations et de la logistique aux HEC Montréal, et Mehran Ebrahimi, professeur titulaire au département de Management et technologie de l'ESG UQAM, et directeur de l'Observatoire international de l'Aéronautique et de l'Aviation civile.

Rappelons que le comité a comme objectifs l'éla-

boration d'un état de la situation post-pandémie, l'évaluation des retombées du PAAR, l'identification des interventions possibles pour améliorer la fréquence des dessertes et la réflexion à faire sur de nouvelles mesures pour améliorer la situation du transport aérien régional.

Le comité réunit :

- Fédération québécoise des municipalités;
- Union des municipalités du Québec;
- Réseau québécois des aéroports;
- Association québécoise du transport aérien;

Aéroports de Montréal;

Aéroport de Québec;

Aéroport Montréal - Saint-Hubert;

Air Canada;

Air Creebec;

Air Inuit;

Air Liaison;

PAL Airlines;

Pascan Aviation;

Avjet/TSAS;

Alliance de l'industrie touristique du Québec;

Fédération des chambres de commerce du Québec.



Yves Montigny, député de René-Lévesque. Photo courtoisie



C'est le temps de penser aux pneus et à l'entretien de votre véhicule

- ✓ Rabais postal sur plusieurs marques
- ✓ Nous faisons l'entreposage des pneus

100% local

PNEUS + MÉCANIQUE CÔTE-NORD

1250, boul. Laflèche Baie-Comeau • 418 589-2046

Pâques est arrivé,
c'est le temps de célébrer!

Du 27 mars au 11 avril à la cour centrale

Tous les
DÉTAILS ICI



Le samedi
8 avril 2023
de 10 à 15 h
maquillage
et surprise
sur place.

ES-TU PRÊT POUR LE PARCOURS COCOLOGIQUE?

Fais travailler tes méninges > Trouve la combinaison > Découvre ta surprise!

TOUT EST PRÈS.



Centre Manicouagan

Pâques est arrivé, c'est le temps de célébrer!



5 idées de cadeaux (non chocolatés) à offrir pour Pâques!

Cette année, vous souhaitez gâter vos proches pour Pâques? Outre le traditionnel chocolat, toujours délicieux, vous aimeriez offrir d'autres surprises qui seront susceptibles d'entraîner des sourires? Voici cinq idées pour vous inspirer!

1. UN LIVRE : selon l'âge de la personne, optez pour un recueil de contes ou un livre avec une thématique portant sur les lapins ou les animaux de la ferme, pour un roman qui se déroule durant les fêtes de Pâques ou encore pour un ouvrage de cuisine sur le chocolat.

2. UN JEU DE SOCIÉTÉ : sélectionnez un jeu mettant en vedette les lapins, les œufs ou les carottes ou misez plutôt sur un concept qui se rapproche de la chasse aux œufs avec un jeu « cherche et trouve » ou de collection d'objets.

3. DE LA VAISSELLE : en plastique, en verre ou en porcelaine, la vaisselle à thématique pascale (couleurs pastel, illustrations d'animaux ou de fleurs, etc.) a de quoi faire plaisir. Choisissez une tasse, une assiette, un bol — ou un ensemble complet!

4. UN OBJET DÉCORATIF : peluches et bibelots, par exemple, trouveront leur place sur une tablette, comme centre de table ou encore sur le lit (dans le premier cas!). Tous les choix ayant un lien avec Pâques sont bons : poule, lapin, poussin, etc.!

5. DES FLEURS : en bouquet ou dans un pot à replanter au jardin par la suite, les fleurs sont un cadeau simple et élégant parfait pour signifier notre affection pour un proche.

Trouvez d'autres idées géniales en visitant vos marchands locaux!

Ouverture le 6 avril

Menu à la carte
Pizza aux fruits de mer frais
Club au crabe frais
Ouvert 4 soirs/semaine

Heures d'ouverture :
Du jeudi au dimanche à partir de 16 h

Pour réservation : 418 296-0045

20, av. Cartier, 1^{er} étage du Carrefour maritime
au Port de Baie-Comeau



Saint-James
Au bar de l'eau

SUIVEZ-NOUS
SUR



DIOCÈSE DE BAIE-COMEAU

CÉLÉBRONS Pâques

Paroisse de la Nativité-de-Jésus Baie-Comeau (St-Nom-de-Marie)

Jeudi saint 6 avril	19 h	Cène du Seigneur
Vendredi saint 7 avril	15 h	Passion du Seigneur
Samedi saint 8 avril	20 h	Veillée pascale
Dimanche 9 avril	10 h 30	Pâques

Paroisse St-Jean-Eudes Baie-Comeau (cathédrale)

Jeudi saint 6 avril	19 h	Office de la Cène
Jeudi saint 6 avril	20 h	Temps d'adoration au reposoir
Vendredi saint 7 avril	15 h	Office de la passion
Vendredi saint 7 avril	19 h	Chemin de Croix
Vendredi saint 7 avril	20 h	Office de la passion
Dimanche 9 avril	10 h 30	Pâques

Paroisse St-Jean-Baptiste - Pointe-aux-Outardes

Jeudi saint 6 avril	16 h	Cène du Seigneur
Vendredi saint 7 avril	15 h	Chemin de Croix
Samedi saint 8 avril	16 h	Veillée pascale (avec jeunes confirmands)

Paroisse saint-Augustin - Chute-aux-Outardes

Jeudi saint 6 avril	20 h	Premières communions
Vendredi saint 7 avril	15 h	Chemin de Croix
Vendredi saint 7 avril	20 h	Office de la Passion
Samedi saint 8 avril	20 h	Veillée pascale
Dimanche 9 avril	10 h	Pâques

Paroisse St-Jean-Eudes de Ragueneau

Jeudi saint 6 avril	19 h	La dernière Cène
Vendredi saint 7 avril	15 h	Office du vendredi
Vendredi saint 7 avril	19 h	Chemin de Croix
Samedi saint 8 avril	20 h	Veillée pascale
Dimanche 9 avril	10 h 30	Pâques

Paroisse Notre-Dame-de-Fatima Pointe-Label

Vendredi saint 7 avril	19 h	Chemin de Croix
Dimanche 9 avril	8 h 30	Pâques

Paroisse Sainte-Trinité Baie-Trinité

Jeudi le 6 avril	18 h	Célébration du Jeudi saint suivi d'une heure de veille.
Vendredi le 7 avril	15 h	Office du Vendredi saint
Dimanche le 9 avril	10 h 30	Messe de Pâques

Paroisse Saint-Étienne de Franquelin

Jeudi saint 6 avril	15 h 30	Célébration du Jeudi saint
Vendredi saint 7 avril	15 h 30	Chemin de Croix
Dimanche 9 avril	15 h 30	Pâques

Paroisse Saint-Anne de Godbout

Dimanche 9 avril	9 h	Pâques
------------------	-----	--------

Paroisse Notre-Dame Pessamit

Jeudi saint 6 avril	18 h	Dernier repas de Jésus (suivi de l'adoration - 1 heure)
Vendredi saint 7 avril	15 h	Chemin de Croix
Vendredi saint 7 avril	19 h	Chemin de Croix
Samedi saint 8 avril	18 h	Veillée pascale
Dimanche 9 avril	9 h	Résurrection du Seigneur

SERENA
MAISON FUNÉRAIRE
JOSEÉ GAGNÉ

Josée Gagné,
propriétaire et thanatologue

15, av. Roméo-Vézina,
Baie-Comeau (Québec) G4Z 2Y8

Téléphone : 418 296-4741
Télécopieur : 418 296-4863

info@maisonserena.ca
www.maisonserena.ca

YVES-MARIE CARON
Ébénisterie - Vitrerie - Serrurerie

835, boul. Laflèche
Baie-Comeau
418 589-9622

PRÉSENT À
CHAQUE INSTANT

COOPÉRATIVE FUNÉRAIRE
HAUTE-CÔTE-NORD
MANICOUAGAN

cfhcn.ca
418 589-2570
De Tadoussac
à Baie-Trinité

Bijouterie Thibault

908, rue De Puyjalon, Baie-Comeau
418 589-6661

**ÉPICERIE
J.B. Dubé et fils**

BAIE-TRINITÉ
418 939-2291

QUINCAILLERIE
MESHTUK ENR.

Centre de Rénovation

Home hardware

5, rue Mitesh, Pessamit, Québec
Tél. : 418 567-8368
Fax : 418 567-8063

NAPA **AUTOPRO**

Migneault Service JMY
mécanique générale, vente de pneus

PETRO-CANADA

206, rue Vallilée, Chute-aux-Outardes
418 567-4211

UNE PRÉSENTATION DE

Concours



C'est parti pour la chasse aux **cocos!**

Comment participer?

Pars à la recherche des cocos de Pâques dans le journal, reviens les inscrire ici dans la page et indique le nom de l'entreprise et le numéro de page où tu as trouvé l'œuf!

Il faut que tu aies **trouvé tous les cocos de Pâques** pour avoir la chance de gagner!

Retourne la page de participation complétée à nos bureaux au 770, rue de Bretagne ou chez Maxi Baie-Comeau au 570, boul. Laflèche.



Courez la chance
de gagner l'un de nos
12 chocolats
de pâques!

Nom de l'entreprise : _____

Numéro de page : _____

Nom de l'entreprise : _____

Numéro de page : _____

Nom de l'entreprise : _____

Numéro de page : _____

Nom de l'entreprise : _____

Numéro de page : _____

Nom de l'entreprise : _____

Numéro de page : _____

Nom de l'entreprise : _____

Numéro de page : _____

Nom de l'entreprise : _____

Numéro de page : _____

Nom de l'entreprise : _____

Numéro de page : _____

Nom de l'entreprise : _____

Numéro de page : _____

Nom de l'entreprise : _____

Numéro de page : _____

Nom de l'entreprise : _____

Numéro de page : _____

Nom de l'entreprise : _____

Numéro de page : _____



Nom :

Téléphone :

1. Le concours se déroulera du **5 avril au 13 avril 2023** dans le Journal Le Manic ainsi que sur notre site web.
2. Pour participer, vous devez apporter **la page 2 du Journal Le Manic** complétée à nos bureaux 770, rue de Bretagne ou chez Maxi Baie-Comeau au 570, boul. Laflèche. Vous pouvez également participer sur notre site web lemanic.ca dans la section concours.
3. **Le tirage des gagnants** se fera au hasard le **13 avril à 12 h au bureau des Éditions Nordiques. Le tirage comprend 12 chocolats de Pâques** en collaboration avec **Maxi Baie-Comeau**.
4. Les gagnants seront joints par téléphone dans les sept (7) jours suivant le tirage.
5. Les gagnants devront récupérer leur prix au plus tard 30 jours après le tirage.
6. Chaque gagnant doit consentir à ce que son nom et/ou sa photo, notamment sa photo soit utilisée à des fins publicitaires relatives à ce concours, et ce, sans rémunération.
7. Les employés du groupe de presse Les Éditions Nordiques 2007 Inc. ainsi que leur conjoint(e) ne peuvent participer au concours.

Les mesures passent bien

La présentation du projet de loi pour encadrer le travail des adolescents ne crée pas de grandes vagues dans la Manicouagan, malgré les nouvelles mesures concernant l'âge minimal pour travailler et le nombre d'heures maximal à y consacrer pendant l'année scolaire.

Charlotte Paquet

C'est du moins ce que démontrent les quelques témoignages recueillis auprès d'employeurs.

La semaine dernière, le ministre du Travail, Jean Boulet, a présenté à l'Assemblée nationale, le projet de loi 19 qui vise à encadrer la présence de jeunes travailleurs de moins de 16 ans, une présence de plus en

plus marquée en raison de la rareté de la main-d'œuvre. En plus de favoriser la réussite éducative, le ministère vise à réduire le nombre d'accidents de travail chez les jeunes.

Dès son adoption, le projet de loi viendrait interdire aux moins de 14 ans d'occuper un emploi, sauf quelques exceptions, notamment au sein de l'entreprise familiale, pour du gardiennage ou de camps de vacances. Aussi, les adolescents de 14 à 16 ans ne pourraient être au boulot plus de 17 heures par semaine pendant l'année scolaire, dont 10 du lundi au vendredi.

Depuis quelques années, il n'est pas rare de voir des jeunes de 13, 14 ou 15 ans occuper des emplois particulièrement dans le secteur de l'hôtellerie et de la restauration, mais aussi dans le secteur du commerce de détail.

Au Bistro La Marée haute, Carl Beaulieu embauche des jeunes depuis quelques années déjà puisque les plus vieux se font rares. « Pour ma part, j'en ai pas en bas de 14 ans. J'en ai peut-être un peu l'été, mais c'est limite », indique-t-il, en soulignant qu'il s'agit souvent du frère ou de la sœur d'un employé déjà en poste.

Les restaurants McDonald's de Baie-Comeau et Forestville ont un ou deux employés de 13 ans, « mais c'est vraiment exceptionnel », mentionne le proprié-



On aperçoit ici Carl Beaulieu, du Bistro La Marée haute, en compagnie de Maya Gagnon, l'une des 12 jeunes à son emploi ce printemps. Photo Carl Beaulieu

taire, Jacques Bérubé, qui parle lui aussi d'un frère ou d'une sœur d'un autre employé. Évidemment, tout comme M. Beaulieu, il a l'intention de se conformer à la loi. De jeunes employés, McDonald's en embauche de moins en moins puisque la bannière compte sur de plus en plus de travailleurs étrangers temporaires.

Heures de travail

Le maximum permis de 17 heures de travail hebdomadairement pendant l'année scolaire ne pose pas de problèmes non plus aux deux restaurateurs. Au Bistro La Marée haute, Carl Beaulieu affirme que les jeunes font généralement un seul quart de travail par semaine ou parfois deux

lorsqu'il y a des événements. Il préfère avoir davantage d'adolescents à son emploi et les faire moins travailler.

En été, même si le nombre de jeunes travailleurs passe de 12 à 25 environ, il donne d'ailleurs à chacun quelques quarts de travail dans une semaine afin d'éviter de les épuiser. « À 14, 15 ans, ils veulent voir leur été aussi », souligne M. Beaulieu. Évidemment, il prend en compte les désirs de certains de faire plus d'heures.

« On ne les force pas. Pendant la période des études, ils donnent leurs disponibilités », affirme pour sa part Jacques Bérubé. Il mise cependant sur des heures de travail plus élevées en été.

Bien former les jeunes prévient les accidents de travail

(CP) L'une des raisons qui motivent le gouvernement du Québec à mieux encadrer les adolescents sur le marché du travail est la hausse du nombre d'accidents de travail. Carl Beaulieu a un avis bien tranché là-dessus. « Moi, je pense que si tu prends le temps de bien les former, ce n'est pas parce qu'il a 13 ans ou 14 ans qu'il va faire plus d'accidents de travail », insiste le propriétaire du Bistro La Marée haute. Selon lui, avec une formation adéquate et un bon encadrement, les jeunes employés sont très capables de bien faire le travail. « Moi, dans mon milieu, je n'ai remarqué rien de plus flagrant au niveau de la CSST et des accidents de travail. » Il n'en reste pas moins que de 2017 à 2021, la Commission des normes, de l'équité et de la santé et sécurité au travail a vu le nombre de lésions professionnelles reconnues passer de 10 à 64 par année pour les jeunes de 14 ans et moins, soit une augmentation de 54. Pour les 16 ans et moins, on parle d'une hausse de 278 à 447 pour un bond de 60,8 %.



CONCILIEZ TRAVAIL,
ÉTUDES ET SUCCÈS.

PROGRAMMES EN DÉMARRAGE À L'AUTOMNE 2023 SUR LA CÔTE-NORD

Programme court de 1^{er} cycle en administration (Baie-Comeau et Les Escoumins)

Au programme :

- Management
- Comptabilité financière
- Gestion des ressources humaines
- Marketing
- Gestion des opérations

Offert à temps partiel, au rythme d'un cours/trimestre, en formule intensive de fins de semaine (3 fins de semaine/trimestre).

Programme court de 1^{er} cycle en gestion de projet appliquée en entreprise (À distance)

Au programme :

- Approches en environnement de projet
- Définition, planification et pilotage de projet
- Travail collaboratif et gestion des équipes virtuelles
- Gouvernance de projet et analyse d'affaires
- Activités adaptées aux réalités professionnelles des participant-es

Offert à temps partiel, au rythme d'un cours/trimestre, en formule hebdomadaire les soirs de semaine.

* Un nombre minimum d'inscriptions est requis pour le démarrage.

UQAR

Nouveau Centre régional d'éducation des adultes à Pessamit

Le Conseil des Innus de Pessamit et le Conseil scolaire des Premières Nations en éducation aux adultes ont procédé le 22 mars à l'ouverture officielle du nouveau Centre régional d'éducation des adultes (CRÉA) à Pessamit.

Karianne Nepton-Philippe

Une nouvelle bâtisse offrant de beaux et grands locaux pour chacune des classes, c'est ce que Pessamit peut aujourd'hui offrir à la communauté pour l'éducation aux adultes.

Auparavant, les cours destinés aux adultes se donnaient dans un établissement du conseil de bande. Quelques classes étaient offertes, mais le besoin d'un espace adapté était criant.

«De par le volet centre régional, on s'attendait à donner de la formation professionnelle et le conseil de bande était en recherche de financement pour avoir une vraie bâtisse où le CRÉA serait installé», explique d'entrée de jeu Marie-Josée Simard, directrice du CRÉA.

«À travers de ça, il y a eu la volonté politique du conseil de bande de prendre en charge l'éducation aux adultes. Il y a donc eu des discussions avec le Conseil scolaire des Premières Nations en éducation aux adultes», poursuit-elle.

Les démarches ont mené à l'achat d'un bâtiment érigé à Pessamit en 2022 et aujourd'hui 100 % fonctionnel.

Par et pour Pessamit

«La plus belle fierté qu'on a ici, c'est que tout le personnel provient de la communauté», déclare Mme Simard, précisant que seul le professeur de mathématique est originaire de l'extérieur de la région.

«Nos étudiants peuvent s'exprimer en langue innue et avoir des explications en langue innue. C'est vraiment un centre pour eux. On veut répondre aux besoins de la communauté avec chaque formation», ajoute la directrice.

Cette dernière se sent privilégiée de travailler avec ses enseignants, considérant les difficultés d'embauche en éducation. «Mon inquiétude, quand j'ai eu le poste, c'était le personnel enseignant. Qui pourrait venir travailler avec nous? Mon plus grand souhait était d'avoir des gens de la communauté», mentionne-t-elle.

Son souhait s'est inévitablement réalisé, car elle compte



L'ouverture officielle du nouveau CRÉA Pessamit s'est déroulée le 22 mars dans ses locaux situés au 15, rue Utipan. Photo courtoisie

Le CRÉA c'est :

- 4 classes pour la formation générale aux adultes
- 1 classe pour la langue innue
- 1 classe pour les élèves en insertion sociale
- 2 locaux réservés à la formation professionnelle

aujourd'hui sur une équipe complète. La directrice tient également à souligner le travail effectué en collaboration avec le Centre de services scolaire de l'Estuaire pour offrir les cours aux élèves de la communauté par le passé.

Vocations multiples

Le nouvel établissement du CRÉA met à la disposition des étudiants un environnement adapté aux besoins

et plus spacieux. Plusieurs cours sont offerts, soient la formation générale aux adultes et la formation professionnelle, en plus de cours de langue innue.

Il y a également un volet réservé aux élèves en insertion sociale et une formation d'aide-éducatrice à la petite enfance verra bientôt le jour.

«Il reste encore des formations que je ne peux

pas donner tout de suite, puisqu'on vient de s'installer. Mais avec nos besoins, comme à la garderie, c'est accessible et on peut offrir notre formation pour répondre à ces besoins-là», précise Marie-Josée Simard.



Pessamit est fière d'offrir des formations aux adultes par et pour la communauté.



Servir des clients
qui connaissent ça,
on connaît ça.

Les gens de la Côte-Nord doivent pouvoir se fier à leur véhicule tous les jours. C'est pourquoi ils sont aussi exigeants que nous sur la qualité.

NAPA Pièces d'auto - LYNK Auto Q&L
Baie-Comeau - Fermont - Havre-Saint-Pierre
Labrador City - Sept-Îles

Carrefour Chevrolet vendu à L'Ami Junior

L'Ami Junior a fait sa première apparition sur la Côte-Nord en 2016 et depuis, il ne cesse de grandir. «Nous avons maintenant dix concessions, dont cinq, sur la Côte-Nord, ça prouve notre sentiment d'appartenance ici», a relaté avec cœur Martin Gagné, vice-président des opérations pour le groupe L'Ami Junior.

Anne-Sophie Paquet-Tremblay
aptheriault@lemanic.ca



L'implication dans la région, l'expérience client et le bien-être de ses employés sont des valeurs importantes pour l'entreprise familiale.

Par cette acquisition, Carrefour Chevrolet Buick GMC change de nom d'entreprise et devient Baie-Comeau Chevrolet Buick GMC. David Gauthier, qui tient le rôle de directeur général pour cette nouvelle prise de possession, est assisté du fils du président du groupe, Charles-Anthony Tremblay.

Tous les deux natif du Saguenay-Lac-Saint-Jean, M. Tremblay vient d'adopter la région de la Côte-Nord avec ses nouvelles responsabilités tandis que M. Gauthier est établi à Baie-Comeau depuis 2016.

Ce dernier dirigeait Manic Toyota ainsi que Baie-Comeau Mazda. Maintenant, il se consacrera entièrement à la plus récente concession du groupe. Il a confié que son rôle n'était pas seulement professionnel. Il tient à soutenir tous les employés qui vivront ce changement avec lui.

«La chance qu'on a c'est d'avoir un paquet de jeunes qui évolue avec nous au sein de l'équipe et qui développe leur *entrepreneurship* comme David», se réjouit M. Gagné.

Il cite David Gauthier à titre d'exemple en racontant que celui-ci a débuté comme vendeur au sein de l'entreprise. Après douze ans de service, il a désormais une carrière de directeur, et ce, depuis sept ans. Le dirigeant rappelle d'ailleurs que le jeune homme d'affaires n'a que 33 ans.

Pour David Gauthier, l'obtention du nouveau concessionnaire permettra de consolider l'expérience auprès de sa clientèle. Le personnel pourra travailler en étroite collaboration avec Sept-Îles Chevrolet Buick GMC qui fait aussi partie du groupe L'Ami Junior depuis 2018.

Quant à Martin Gagné, il évoque les importants projets financiers prévus dans la région tels que celui de six millions de dollars chez Manic Toyota. Le garage sera construit en neuf avec une superficie de 18000 pieds carrés, soit plus du double de la dimension actuelle.

La nouvelle infrastructure aura également une technologie avancée pour faire vivre une expérience à sa clientèle. «On veut vraiment que les gens ressentent qu'on veut rester dans la région», souligne-t-il.

Messieurs Gagné et Gauthier insistent sur le fait que L'Ami Junior s'implique localement. Ils rappellent l'importance d'aider les organismes et les événements comme



De gauche à droite, les anciens copropriétaires, François Savard et Martin Savard, Jean-Benoît Tremblay, président de L'Ami Junior, Charles-Anthony Tremblay, directeur adjoint de Baie-Comeau Chevrolet, Buick, GMC, Hugues Larouche, vice-président des opérations pour L'Ami Junior et David Gauthier, directeur général chez Baie-Comeau Chevrolet, Buick et GMC. Photo Martin Gagné

l'organisation du Drakkar et le Festival de la bière de la Côte-Nord.

«On tient à garder cette empreinte-là qui est très importante pour nous et pour le développement de la région», ajoute vice-président des opérations.

En ce qui concerne les anciens propriétaires du concessionnaire automobile

Carrefour Chevrolet Buick GMC, François et Martin Savard, *Le Manic* n'a pas été en mesure de recueillir leurs commentaires concernant cette transaction.

Toutefois, Martin Gagné et Hugues Larouche, vice-présidents pour le groupe L'Ami Junior, ont confirmé que cette entente d'achat s'est réalisée positivement.

« Pour nous, peu importe l'acquisition qu'on a faite à travers le temps, il y a toujours eu une grande notion de respect dans tout ça. Nous n'avons jamais dénaturé les entreprises que nous avons achetées et nous avons un immense respect pour les propriétaires qui les ont bâties », de conclure Martin Gagné.

Hy2gen avance malgré l'incertitude

(CP) La multinationale allemande Hy2gen poursuit les étapes en vue de construire à Baie-Comeau une usine de production d'hydrogène et d'ammoniac verts, même si l'incertitude plane toujours au sujet des 300 mégawatts d'énergie dont elle a besoin.

Le projet COURANT, nom donné au projet de Baie-Comeau, nécessiterait autour d'un milliard de dollars d'investissement et pourrait créer une centaine d'emplois. Hy2gen développe ce projet depuis 2020 avec le soutien d'Innovation et développement Manicouagan.

L'entreprise vient de confier à

Technip Energies un contrat pour la réalisation d'une étude préliminaire d'ingénierie qui lui fournira de précieuses données sur « la configuration du procédé de l'usine, les technologies sélectionnées, l'estimation des besoins en capitaux de l'usine et la clarification des coûts d'exploitation du site ».

Attendus d'ici à la fin de l'année 2023, les résultats fourniront aussi au promoteur des informations pour passer aux étapes subséquentes, notamment le lancement éventuel d'études d'impact sur l'environnement.

Une étude d'avant-projet détaillée restera ensuite à

réaliser. Si elle mène à une décision finale d'investissement, Hy2gen s'attend à ce que l'usine soit finalisée d'ici la mi-2028. « La production d'ammoniac renouvelable et neutre sur le plan climatique devrait commencer peu après, ce qui en fera le premier projet canadien de Hy2gen AG », peut-on lire dans le communiqué.

Soulignons que l'échéancier a été revu au cours de la dernière année puisqu'en février 2022, le pdg de Hy2gen, Cyril Dufau-Sansot, avait confié au journal *Le Manic* qu'il prévoyait un début de construction en 2023 pour une mise en production en 2026.



Parlons horticulture



avec

BOTANIX®

Décors et jardins



Le rempotage des plantes d'intérieur

Bien qu'une plante puisse passer plusieurs mois et parfois même plusieurs années dans le même pot, avec le temps ses racines envahissent tout l'espace disponible. Le substrat qui a le rôle de retenir l'eau et les éléments nutritifs devient alors presque inexistant. Le rempotage est justifié si, malgré une bonne fertilisation, la croissance ralentit et les vieilles feuilles jaunissent et tombent. Pour permettre une meilleure croissance, rempotez chaque année les plus jeunes et les plus matures aux deux à quatre ans.

Le bon moment pour repoter

Le moment idéal pour effectuer le rempotage des plantes d'intérieur est au début de la période végétative annuelle soit au début du printemps, dès l'apparition des nouvelles pousses. Éviter de faire le rempotage durant la période de repos qui, pour la majorité des plantes, est d'octobre à janvier.

Si les racines sortent du pot, les plantes chavirent sous leur poids ou encore une plante qui a besoin d'être arrosée deux à trois fois plus souvent qu'à l'habitude, il est temps de repoter votre plante. L'examen des racines demeure la meilleure méthode pour confirmer le diagnostic. Traitez les plantes malades avant la transplantation afin de leur éviter un coup qui pourrait leur être fatal. En dépotant la plante et en observant les racines, vous saurez qu'il est temps de repoter si celles-ci forment une masse compacte. Le rempotage n'est pas nécessaire dans le cas où le terreau se détache facilement et que peu de racines apparaissent autour de la motte. Dans ce cas, attendre encore quelques mois avant de repoter.

Les pots

Le **pot de terre cuite** est principalement utilisé pour sa paroi poreuse qui favorise l'aération du terreau. Le substrat y sèche trois fois plus rapidement que dans un pot de plastique. Le poids du grès stabilise le pot qui se renverse moins facilement. Certains pots de grès vernis offrent aussi de jolis coloris. Cependant, le vernis enlève la porosité du grès. Les pots de grès qui n'ont jamais servi doivent tremper dans l'eau pendant

plastique avec de l'eau savonneuse (détergent à vaisselle), puis rincer.

Le substrat - pour assurer la croissance de vos plants

Il est important d'adapter le substrat utilisé au type de plante. Plusieurs mélanges sont possibles à partir de terre brune, de mousse de tourbe, de perlite ou de vermiculite. Pour faciliter le travail, les marchands offrent à leur clientèle une panoplie de terreaux.



huit à douze heures avant d'être utilisés. Pour les pots usagés, laissez-les tremper quelques minutes dans l'eau chaude avec un peu d'eau de javel (une cuillère à table pour 4 litres d'eau) et nettoyez-les à l'aide d'une brosse. Préfèrent les pots de terre cuite - les cactus, les plantes grasses, les fougères et les bégonias.

Le **pot de plastique** est plus économique, plus léger et plus facile à nettoyer et il est offert dans une gamme de couleurs et de formes très diversifiées. Nettoyer les pots de

Toujours préparer le substrat en l'humidifiant légèrement (3 parties de terreau pour 1 partie d'eau tiède) avant de l'utiliser.

Méthode d'empotage

Pour faciliter le rempotage, prévoir une grande surface de travail. Une table recouverte d'un plastique ou d'une vieille nappe fait bien l'affaire. Ayez en main tous les éléments nécessaires avant de commencer : terreau, pots propres, sécateur, gravier...

1. Arroser les plantes quelques heures avant le rempotage.

2. Dépoter la plante en tenant d'une main la base de ou des tiges et de l'autre main, donner un coup sec sur le contenant.

3. Décompacter la motte à l'aide d'une fourchette ou d'un bâton de bois. Si les racines se sont enroulées à la base de la motte, couper à l'aide d'un couteau tranchant 2 à 4 cm de la partie inférieure de la motte.

4. Mettre au fond du trou 2 cm de gravier pour assurer le drainage.

5. Mettre suffisamment de terreau dans le fond du nouveau pot pour que la partie supérieure de la motte arrive à 3 cm sous le bord du pot. Ne pas remplir le pot complètement de terre. Laisser de l'espace entre le rebord du pot et le substrat pour y verser une bonne quantité d'eau sans qu'elle déborde sur les côtés.

6. Centrer la plante dans le pot et ajouter du terreau tout autour de la motte. Tasser légèrement le terreau sans toutefois le compacter.

7. Arroser abondamment après l'empotage afin d'enlever les poches d'air qui pourraient faire sécher les racines.

Élément vivant de la décoration intérieure choisi en fonction de son effet visuel ou encore tendre souvenir d'un événement de notre vie, nos plantes d'intérieur demandent des soins particuliers, comme le rempotage. Vous savez, elles ne peuvent vivre que... d'amour et d'eau fraîche!



Sensibilisation au cancer



Voici les

Cancer de la prostate

Le cancer de la prostate, une glande située devant le rectum qui fait partie du système reproducteur masculin et produit le liquide séminal, est le cancer le plus fréquent chez les Canadiens. Détecté tôt, il se traite avec un taux de succès élevé (survie nette approximative de 90 % après 5 ans). Les hommes et les personnes à qui on a attribué le sexe masculin à la naissance ont ainsi tout intérêt à faire examiner leur prostate régulièrement.



Cancer du sein

Les cellules du sein peuvent subir des changements qui modifient leur mode de croissance ou leur comportement : des affections bénignes (ex. : kystes) ou cancéreuses apparaissent alors. Ce cancer peut se propager localement aux ganglions lymphatiques, à la peau et aux muscles de la paroi thoracique, ou encore se répandre dans d'autres parties du corps. Au Canada, le taux de survie net (chez les femmes) est de 89 % après 5 ans.



Cancer du col de l'utérus

Le cancer du col de l'utérus touche surtout les femmes de moins de 50 ans. Bien qu'il ne mène pas forcément au cancer, le virus du papillome humain (VPH) en constitue le principal facteur de risque. Les relations sexuelles pouvant exposer les femmes au VPH, ce cancer se développe rarement chez celles qui n'ont jamais été actives sexuellement. Des tests Pap réguliers sont recommandés pour pouvoir établir un diagnostic précoce, le cas échéant.



Cancer colorectal

Le cancer colorectal comprend les cancers du côlon et du rectum, car ces deux parties du gros intestin sont composées des mêmes tissus et ne sont pas clairement délimitées. Diagnostiqué tôt, il offre un taux de survie nette de 5 ans dans 67 % des cas. Parmi ses symptômes se trouvent la diarrhée et la constipation, une perte d'appétit et de poids, des saignements rectaux et des douleurs abdominales.



Tu vis des difficultés avec ta conjointe, une rupture amoureuse, une perte d'emploi, un questionnement dans ton rôle de père ou toute autre situation que tu considères comme étant difficile pour toi?

ON PEUT T'AIDER.



767, rue Jalbert, Baie-Comeau
418 589-4277
www.hommeaidemanicouagan.org



SOUDURE PLASTIQUE
COTE-NORD

Suivez-nous sur

ENTRETIEN DE VÉHICULES LOURDS

Jassel Acosta

info@soudureplastiquec.com
3, av. Narcisse-Blais, Baie-Comeau
Bur. : 418 296-1500/Cell : 418 297-5312



760, rue Bossé,
Baie-Comeau
418 293-9494

Pharmacie Jennifer Dastous

Accèspharma
chez Walmart

630, boul. Laflèche,
Baie-Comeau 418 589-6156

Cancer du cerveau

Le cancer du cerveau est une tumeur cancéreuse qui se forme dans les cellules de l'encéphale, lequel comprend le cerveau, le cervelet et le tronc cérébral. En grossissant, cette tumeur exerce une pression sur le cerveau et en vient à perturber son fonctionnement. Maux de tête, difficulté à marcher, nausées, troubles de la motricité fine et somnolence figurent parmi l'éventail de symptômes possibles.



Cancer de la vulve

Le cancer de la vulve prend naissance dans les cellules de la vulve. La tumeur cancéreuse (maligne) est un groupe de cellules cancéreuses qui peuvent envahir les tissus voisins et les détruire. Elle peut également se propager (métastases) à d'autres parties du corps. La vulve est la partie des organes génitaux de l'appareil reproducteur de la femme qu'on peut voir à l'extérieur du corps. Les cellules de la vulve subissent parfois des changements qui rendent leur croissance ou leur comportement anormal.



Cancer des os

Le cancer des os se caractérise par le développement d'une tumeur maligne qui détruit les cellules des os ou du cartilage, et qui peut se propager à diverses parties du corps. Lorsqu'un cancer prend naissance ailleurs dans le corps et s'attaque ensuite aux os, on parle plutôt de métastases osseuses. Les types de cancers des os les plus fréquents sont l'ostéosarcome et le chondrosarcome, qui débutent respectivement dans les os et le cartilage.



Cancer Lymphome hodgkinien

Le lymphome hodgkinien s'attaque aux lymphocytes, un type de globules blancs se trouvant dans le système lymphatique, qui fait lui-même partie du système immunitaire et lutte contre les maladies et les infections. Le cancer débute souvent dans les ganglions lymphatiques du thorax, des aisselles ou du cou. Le risque de le développer est 10 fois plus élevé chez les personnes atteintes du VIH, lequel affaiblit le système immunitaire.



CHRISTIAN MALTAIS
avocat

860, rue De Puyjalon
Baie-Comeau
418 589-3737
Télec. : 418 589-3301
cmaltais@cgcocable.ca

SBP
Entrepreneur Général

1363, boul. Industriel,
Baie-Comeau
418 589-7366

Brunet plus

300, boul. La Salle
Baie-Comeau
418 296-2332

couleurs de l'espoir

SOCIÉTÉ CANADIENNE DU CANCER

À QUOI SERVENT VOS DONNÉS

Ensemble, nous améliorons et sauvons des vies.

Lorsque vous faites un don à la Société canadienne du cancer (SCC), vous financez les plus brillants chercheurs sur le cancer dans le but d'améliorer et de sauver la vie de personnes atteintes de tous les types de cancer. Vous soutenez un réseau d'aide empreint de compassion, pour que personne n'ait à faire face au cancer seul. Enfin, vous aidez à façonner des politiques en matière de santé qui améliorent la vie des personnes touchées par la maladie. Avec votre appui, nous pouvons changer l'avenir du cancer à jamais.

Vous financez les meilleurs projets de recherche sur le cancer au Canada

Grâce aux sympathisants et sympathisantes comme vous, environ 64 % des personnes au pays atteintes de cancer survivent au moins cinq ans après avoir reçu leur diagnostic, comparativement à 25 % dans les années 1940, lorsque la SCC a commencé à financer la recherche. Cette amélioration s'explique par les progrès réalisés en matière de détection précoce et le recours à des méthodes plus précises et moins dommageables en chirurgie, en radiothérapie et en pharmacothérapie.

En 2020 et 2021, votre générosité nous a permis d'injecter 46,8 millions de dollars dans des projets de recherche qui sauvent des vies. Nous avons notamment investi 11 millions de dollars pour appuyer plus de 150 essais

cliniques menés par les chercheurs les plus brillants, afin de tester de nouvelles stratégies de prévention et de traitement du cancer. Vous aidez à améliorer la vie des personnes atteintes de cancer

Vos dons aident les personnes atteintes de cancer à tisser des liens, à améliorer leur bien-être et leur résilience, et à vivre pendant et après la maladie. L'année dernière, votre contribution nous a permis :

- d'offrir un espace de partage et de soutien à plus de 210 000 personnes grâce à notre communauté en ligne, ParlonsCancer.ca;
- de fournir de l'information de confiance et du soutien empreint de compassion à plus de 44 000 personnes au pays grâce à notre Ligne d'aide et d'information sur le cancer;
- d'aider des milliers de personnes à se rendre à leurs traitements contre le cancer, qu'il s'agisse de leur offrir une aide au transport ou une chambre confortable dans l'une de nos maisons d'hébergement accueillantes;
- de lancer le Centre de soutien et de prévention du cancer pour faire passer plus rapidement les découvertes du laboratoire à la réalité.

Source

<https://cancer.ca/fr/ways-to-give/how-your-donation-helps>

Myélome multiple

Le myélome multiple, communément appelé myélome, est un cancer du sang associé au comportement anormal et à la croissance non contrôlée des plasmocytes. Les plasmocytes sont un type de globules blancs fabriqués dans la moelle osseuse (tissu spongieux à l'intérieur de vos os) qui produisent des anticorps (immunoglobulines) destinés à combattre les infections; ils sont donc une composante importante du système immunitaire.



Tous les cancers

Lorsque vous faites un don, vous pouvez aussi créer une jonquille numérique; un badge virtuel à imprimer ou à partager sur vos réseaux sociaux pour montrer votre soutien envers les personnes qui font face au cancer au pays. Votre jonquille numérique peut être utilisée pour rendre hommage aux personnes atteintes de cancer qui vous sont chères et inspirer les gens sur vos réseaux sociaux à s'impliquer pendant la campagne de la jonquille et à faire fleurir l'espoir.



Mélanome

Le mélanome prend naissance dans les cellules de la peau appelées mélanocytes. Une tumeur cancéreuse (maligne) est un groupe de cellules cancéreuses qui peuvent envahir et détruire le tissu voisin. Une tumeur peut aussi se propager (métastases) à d'autres parties du corps. Les mélanocytes fabriquent la mélanine. La mélanine donne la couleur à la peau, aux poils, aux cheveux et aux yeux.



Sarcome

Au Québec, près de 300 personnes reçoivent un diagnostic de cancer des tissus mous ou osseux (sarcomes musculosquelettiques) chaque année. Les sarcomes musculosquelettiques représentent environ 1 % de tous les cancers nouvellement diagnostiqués chez l'adulte et environ 15 % des tumeurs malignes chez l'enfant. Les sarcomes des tissus mous ou osseux sont des tumeurs malignes (cancéreuses) rares. Ils peuvent se situer, entre autres, dans les muscles, les os, la graisse (tissus adipeux) ou les nerfs.



Jonathan Pineault

11, av. William-Dobell,
Baie-Comeau G4Z 1T2
418 378-7942

Lebeau
Vitres d'autos

291, Bd la Salle,
Baie-Comeau, QC G4Z 2L5

Tél. : 418 296-8830

PLOMBERIE
CHAUFFAGE

Max inc.

CMMTQ
Corporation des maîtres
mécaniciens en tuyauterie
du Québec

10, avenue Narcisse-Blais,
Baie-Comeau
418 296-5700



résolu
Produits forestiers

Produits Forestiers Résolu
Division Forêt Côte-Nord
Casier Postal 6240, Baie-Comeau (Québec) G5C 0B7
Télécopieur : 418 307-8925



Sensibilisation au cancer



Voici les

Lymphome médiastinal primitif à grandes cellules B (LBPM)

Le lymphome médiastinal primitif à grandes cellules B (LMPGB) n'est pas fréquent et il affecte le plus souvent les personnes âgées entre 30 et 40 ans et un peu plus la femme que l'homme. Les personnes atteintes d'un LMPGB ont souvent une masse volumineuse dans le thorax. Elle peut causer des symptômes au fur et à mesure qu'elle grossit comme ceux-ci : essoufflement, toux, douleur thoracique, blocage partiel de la veine principale qui fait circuler le sang de la partie supérieure du corps au cœur (veine cave supérieure), ce qui risque de provoquer le syndrome de compression de la veine cave supérieure.



Cancer tête et cou

La majeure partie, 85 % ou plus, des patients atteints d'un cancer de la tête ou du cou ont des antécédents d'intoxication alcoolique et/ou tabagique. Les sujets qui consomment depuis de nombreuses années beaucoup de tabac et d'alcool ont un risque presque 40 fois plus élevé de développer un carcinome à cellules squameuses (malpighiennes). D'autres facteurs sont incriminés, tels que l'utilisation de tabac à priser ou à mastiquer, l'exposition au soleil, les rx de la tête et du cou, certaines infections virales, des dentiers mal adaptés.



Cancer de l'œsophage

Le cancer de l'œsophage prend naissance dans les cellules de l'œsophage. La tumeur cancéreuse (maligne) est un groupe de cellules cancéreuses qui peuvent envahir les tissus voisins et les détruire. La tumeur peut également se propager (métastases) à d'autres parties du corps. L'œsophage fait partie de l'appareil digestif. Il est une composante du tube digestif, qui est le tube partant de la bouche et descendant jusqu'à l'anus.



Cancer de la vessie

Le cancer de la vessie prend naissance dans les cellules de la vessie. La tumeur cancéreuse (maligne) est un groupe de cellules cancéreuses qui peuvent envahir les tissus voisins et les détruire. La tumeur peut aussi se propager (métastases) à d'autres parties du corps. Les cellules de la vessie subissent parfois des changements qui rendent leur mode de croissance ou leur comportement anormal. Ces changements peuvent engendrer la formation de tumeurs non cancéreuses (bénignes) comme des papillomes.



Mikes
TOUJOURS
DEPUIS 1967

304, boulevard La Salle
BAIE-COMEAU
418 296-8080

Centre de Rénovation



Home hardware

MATÉRIAUX MARQUETTE

19, av. Dollard-Des Ormeaux
Baie-Comeau
418 296-4944



BAR
Le Blues

48, place La Salle
Baie-Comeau
418 296-2212

EILLE!
T'AS BESOIN D'UNE
LIVRAISON
APPELLE MANON:
418 297-8987



Cancer infantile

Le cancer infantile est la principale cause de décès par maladie chez les enfants canadiens. Nous croyons qu'un enfant atteint du cancer est un enfant malade de trop. Des dons mensuels constituent la meilleure façon d'aider les enfants faisant face au cancer et leurs familles. Cette forme de contribution assure un financement stable grâce auquel la SCC peut offrir un réseau d'aide à l'échelle nationale et financer des projets de recherche novateurs qui contribuent à améliorer concrètement la qualité de vie des familles touchées par le cancer infantile.



Cancer du testicule

Le cancer du testicule est le cancer le plus courant chez les hommes de 15 à 35 ans, et la plupart des cas sont diagnostiqués chez les 20 à 35 ans. Il affecte plus les hommes blancs que les hommes d'origine africaine, caribéenne ou asiatique. Pour le détecter tôt et ainsi favoriser un bon pronostic, il est important de procéder régulièrement à un autoexamen afin de détecter et de signaler rapidement tout changement (ex. : masse, sensibilité).



Cancer du rein

Le carcinome à cellules rénales (CCR), qui prend naissance dans le revêtement des tubules, de minuscules tubes qui récoltent les déchets du sang circulant dans le rein, est le cancer du rein le plus fréquent. Il touche surtout les personnes de 50 ans et plus, et davantage les hommes que les femmes. Parmi les facteurs de risque, on compte le tabagisme, l'obésité et une pression artérielle élevée. Le sang dans l'urine est le symptôme le plus courant.



Cancer de la thyroïde

Le cancer de la thyroïde est une tumeur maligne qui prend naissance dans les cellules de la thyroïde. Une tumeur maligne signifie qu'elle peut envahir les tissus avoisinants et les détruire. Elle peut aussi se propager (métastase) à d'autres parties du corps. La thyroïde fait partie du système endocrinien. C'est une petite glande située dans le devant du cou, sous le larynx (organe de la parole) et près de la trachée. Elle est formée de deux lobes, droit et gauche, situés de chaque côté de la trachée.



Passion & Création
N.B.

868, rue De Puyjalon,
Baie-Comeau
418 589-2585



Centre de Rénovation



Home hardware

MATÉRIAUX MANIC

2861, boul. Laflèche
Baie-Comeau
418 295-1050



TransPortier inc.

46, chemin de la Scierie
Pointe-aux-Outardes
418 295-6229/ 418 297-6059



lévesquefinance inc.
cabinet de services financiers

DISTRIBUTEUR DU RÉGIME
D'ASSURANCE COLLECTIVE
DES CHAMBRES DE COMMERCE

Assurance collective des
chambres de commerce

393, rue De Puyjalon,
Baie-Comeau
418 295-2522



Pascal Lévesque

couleurs de l'espoir

Cancer du pancréas

Le cancer du pancréas se développe habituellement rapidement, si bien qu'il est souvent détecté lorsqu'il s'est propagé ou qu'il n'est plus possible de retirer complètement la tumeur, ce qui le rend difficile à traiter. La survie nette après 5 ans n'est d'ailleurs que de 10 %. Une perte de poids, une jaunisse, une douleur dans le haut de l'abdomen ou du dos, une urine foncée et des difficultés à digérer, notamment, peuvent annoncer un cancer du pancréas.



Cancer de l'ovaire

Le cancer de l'ovaire est difficile à détecter : il n'existe actuellement pas de test de dépistage et ses symptômes plutôt vagues (ex. : ballonnements, fatigue, douleurs abdominales ou lors des relations sexuelles, irrégularités menstruelles) peuvent non seulement être attribués à d'autres causes, mais ils n'apparaissent souvent qu'à un stade avancé de la maladie. Plus celle-ci est diagnostiquée tôt, plus le pronostic, en général, est favorable.



Cancer du poumon

Le cancer du poumon et des bronches est le cancer le plus répandu au Canada (à l'exception des cancers de la peau autres que le mélanome), et le plus meurtrier. Ses principaux facteurs de risque sont le tabagisme — plus la consommation est élevée, plus le risque s'accroît — ainsi que l'exposition à la fumée secondaire, au radon ou à l'amiante. Les symptômes sont une toux sévère, des crachats sanguinolents, des douleurs à la poitrine et un essoufflement.



Cancer de la peau

Il existe trois principaux types de cancers de la peau, le plus gros organe du corps : le carcinome basocellulaire, le carcinome épidermoïde et le mélanome. Ce dernier est la forme la plus rare, mais aussi la plus dangereuse. Les facteurs de risque associés au cancer de la peau sont le vieillissement, l'exposition aux rayons UV (soleil ou appareils de bronzage), un nombre élevé de grains de beauté ainsi que des yeux, une peau ou des cheveux pâles.



Gaétan Simard
Représentant autonome

*Représentant de courtier en épargne collective
**Conseiller en sécurité financière
*Inscrit auprès de: Investia Services Financiers Inc.
**Affilié auprès du Centre Financier de la Capitale.

1295A, boul. Blanche, Baie-Comeau, Québec G5C 3J3
418 295-1842 • 1 800 390-8088
Cellulaire : 418 297-9476 •
Télécopieur : 418 589-2244
gaetansimard2012@gmail.com

ARSENAULT
PNEUS ET MÉCANIQUE INC.

point-S
LE SPÉCIALISTE DU PNEU

930, rue Comtois, Baie-Comeau
418 589-8280

AUTOCARE
Recommandé

Conseil des Innus de Pessamit

4, rue Metsheteu, Pessamit
418 567-8488

545, boul. Lafèche
630, boul. Lafèche
49, route 138, Forestville

418 589-9577

Cancer de l'estomac

Moins fréquent en Amérique du Nord que dans le reste du monde, le cancer de l'estomac, aussi appelé cancer gastrique, survient surtout après 50 ans et touche davantage les hommes que les femmes. Les facteurs de risque comprennent une mauvaise alimentation, le tabagisme, l'obésité, un historique de problèmes gastro-intestinaux ainsi que certains troubles génétiques (ex. : syndrome de Lynch) et certaines infections (H. pylori).



Cancer du foie

Situé dans la partie supérieure droite de l'abdomen, le foie peut être affecté par plusieurs types de cancers. La forme la plus fréquente est le carcinome hépatocellulaire, qui débute dans les cellules composant la majeure partie du foie, soit les hépatocytes. La cirrhose (et donc, une consommation d'alcool élevée), l'infection au virus de l'hépatite B ou C et le tabagisme sont au nombre de ses facteurs de risque.



Leucémie

La leucémie (il en existe plusieurs types) est une forme de cancer qui attaque la moelle osseuse et le système lymphatique : des cellules sanguines immatures en surproduction remplacent peu à peu les cellules sanguines normales, empêchant celles-ci de remplir efficacement leur rôle au sein du système immunitaire. Fièvre, fatigue, infections à répétition, saignements de nez récurrents et sueurs nocturnes en sont quelques-uns des symptômes.



Cancer buccal

Le cancer de la bouche est une maladie que la population connaît peu. Il peut se développer à plusieurs endroits dans la bouche et la gorge, par exemple la langue, les lèvres, le palais, les glandes salivaires et les amygdales.

Le dentiste peut détecter le cancer de la bouche dès ses débuts, en effectuant un examen clinique lors de la visite de routine. Cet examen sans douleur est simple, ne prend que quelques minutes et ne requiert aucun appareil sophistiqué.



Laforest Côte inc.
COMPTABLES PROFESSIONNELS AGRÉÉS

868, boul. Blanche, Baie-Comeau
418 295-3474
administration@laforestcote.com

Boutique Brin d'amour
MAILLOTS & CROISIÈRE
418 295-2104

941, rue Bossé, Baie-Comeau
418 295-2104

NORDX
SPORTS & AVENTURES

305, boul. La Salle
Baie-Comeau
418 296-9191
www.nordx.ca

f o

CLINIQUE DENTAIRE
MANICOUAGAN

MÊME VALEUR,
MÊME SOURIRE,
MÊME PASSION!

Suivez-nous sur Facebook et Instagram

1648, boul. Lafèche, Baie-Comeau
418 589-3736

Site internet : cliniquedentairemanicouagan.com
Courriel : info@cliniquedentairemanicouagan.com



Vos proches vous attendent à bon port.

Avant votre départ, mettez tout en place pour assurer votre sécurité et celle de l'équipage.

DC1300-7752C (2023-02)



Identifiez les risques



Aménagez votre bateau de façon sécuritaire

- Mettez en place des moyens pour prévenir les chutes par-dessus bord
- Ayez un moyen pour remonter à bord du bateau, en cas de chute
- Évitez de disposer les cordages près des pieds des travailleurs
- Arrimez les cargaisons et les équipements pour éviter qu'ils se déplacent lorsque vous êtes en mer
- Effectuez l'entretien de vos gilets de sauvetage

Pour connaître les moyens de prévention à mettre en place sur votre bateau, visitez le cnesst.gouv.qc.ca/peches.

Commission des normes, de l'équité,
de la santé et de la sécurité du travail

CNESST

Le repreneuriat familial : une bonne solution

(CJ) Le repreneuriat familial c'est quand le ou les dirigeants actuels transfèrent leur entreprise à un membre de la famille. Selon Stéphane D'Amours du Centre de transfert d'entreprise du Québec (CTEQ) pour la Côte-Nord, les points importants à accomplir est de « planifier la relève et être bien accompagné pour assurer un transfert d'entreprise réussi ». Cet accompagnement peut se faire avec plusieurs intervenants. Ici sur la Côte-Nord, il y a les SADC, les Chambres de commerce, ID Manicouagan, le CTEQ et les institutions financières qui peuvent faire partie du processus qui, soit dit en passant, est d'un minimum de deux ans afin de bien se préparer à la passation des pouvoirs. Au Québec, ce sont 24 % des cédants qui transfèrent leur entreprise à un proche parent, le chiffre serait légèrement plus élevé dans les régions éloignées comme la Côte-Nord. « Dans les dossiers de transfert d'entreprise, ça arrive quand même assez souvent que ce soit du repreneuriat familial », indique Dino Fortin de la SADC Manicouagan. Voici donc le portrait d'entreprises de chez nous qui ont opté pour le repreneuriat familial depuis plus de trois générations.

La famille Trudel en affaires depuis 78 ans

Ce qui a commencé par un simple poulailler est devenu ce que l'on connaît maintenant sous le nom de Centre jardin Trudel. Et comme se plaît à le dire Manon Côté, gérante, le « Centre jardin, ce n'est plus juste un centre jardin ».

Colombe Jourdain
cjourdain@lemanic.ca



C'est en 1945 que la Ferme Trudel voit le jour, une ferme laitière installée près de la rivière Amédée à Hauterive. Les frères Benoît et Honorat Trudel acquièrent l'entreprise agricole qui sera en opération jusqu'à la fin des années 80.

Les Trudel offraient aussi des services d'embellissement. Un des bâtiments de la ferme a été déménagé en 1991 pour ouvrir officiellement le Centre jardin Trudel lors de la fermeture des opérations agricoles.

Benoît Trudel, le grand-père de Richard, laisse ensuite la ferme à ses deux fils aînés, Jean-Marie et Fernand, le père de Richard. La troisième génération est André, Richard, Claudette et Bernard Trudel. Finalement, Simon, 22 ans, le fils de Richard, reprend les rênes alors que son père est toujours dans l'entreprise.

« Mon père est décédé en décembre 1992. J'ai eu les parts de mon père. On était Jean-Marie, Henri, Claudette, Bernard et moi. Quand Jean-Marie est décédé, il a légué ses parts à ses huit enfants qu'on



Richard Trudel, Sylvie Bouchard, Manon Côté, Simon Trudel et Jean-Luc Desbiens dans l'une des serres du Centre jardin Trudel. Photo Colombe Jourdain

a rachetés, il y a cinq ans. On a ensuite acheté les parts d'André Trudel, mon cousin », énumère Richard Trudel.

Tous ces transferts ne se sont pas faits facilement, d'ailleurs le notaire des Trudel leur a dit n'avoir jamais vu un dossier aussi complexe. Simon, 22 ans, est la quatrième génération des Trudel, il est associé à son père depuis un peu plus d'un an.

« J'ai commencé à travailler ici, j'avais 13 ans, je n'ai jamais été ailleurs. J'ai tout fait dans l'entreprise, de charrier des poches à être au comptoir, la cour en arrière, le déneigement, j'ai fait de tout. Quand André a voulu prendre sa retraite, j'ai racheté ses parts. J'ai été au cégep et j'ai fait un AEC en administration des affaires que j'ai faite à distance tout en travaillant ici », lance-t-il.

« J'étais la seule relève de la famille à être intéressée à continuer l'entreprise familiale », ajoute Simon. « Et Simon est le plus jeune franchisé Botanix », indique le papa. « Malgré la transition, la base n'a pas changé, le fait que ce soit familial, il y a une continuité », rapporte Mme Côté.

Auparavant, le Centre jardin était fermé l'hiver, cependant depuis quelques années, en diversifiant son offre en magasin avec la décoration et les produits provenant d'artisans locaux, la demande était là, surtout pour leur boutique de Noël. « Le monde a commencé à nous demander de la décoration parce qu'il n'y en a plus beaucoup ici », souligne Richard Trudel.

Mme Côté veut démystifier le centre jardin « qui n'est plus qu'un centre jardin. Le Centre jardin, je veux qu'il soit associé à 365 jours par

année, à des cadeaux, à du *cocooning*, à de la zénitude, à ce que les gens ont besoin ». M. Trudel renchérit : « On favorise beaucoup les artisans locaux de la Côte-Nord. »

Des employés fidèles

Et quel est le secret de cette belle longévité? Selon père et fils, ce sont les employés de l'entreprise qui sont fidèles et passionnés. Effectivement, l'une des employées les plus anciennes, Sylvie Bouchard, y travaille depuis 35 ans et la gérante, Manon Côté, y est depuis 25 ans, même chose pour Jean-Luc Desbiens. Ils ont même un salarié qui a 72 ans.

« On a vraiment un personnel fidèle. Pour travailler au Centre jardin, il faut être passionné. C'est saisonnier et c'est exigeant », soutient Mme Côté. La diversification des opérations permet

maintenant à l'entreprise baie-comoise de rouler à longueur d'année et de conserver son personnel.

Manon Côté a vécu plusieurs transitions lors des changements de propriétaire.

« Je n'ai pas senti qu'il y avait une pression. Ce n'est pas comme si eux nous font sentir qu'ils sont là (montrant vers le haut) et que moi je suis là (montrant vers le bas). J'ai continué à gérer comme habituellement. C'est une entreprise basée sur l'humanisme, on redonne beaucoup au communautaire », mentionne-t-elle.

Comme Simon le dit, son père et lui, en tant que supérieurs, « ne sont pas très tannants ». Richard Trudel ajoute : « On aime le travail bien fait, mais il y a des manières de parler aux employés. On n'est pas *chialeux*. »

Futur

Mme Côté aimerait bien attirer la clientèle touristique, entre autres, les croisiéristes qui débarquent à Baie-Comeau.

De nouveaux partenariats locaux sont aussi dans les plans futurs comme pour Savon Boréale avec qui l'entreprise développe un savon noir exclusif au Centre de jardin Trudel. Ils ont déjà des ententes avec, entre autres, Cadellia et ChampiNord pour offrir leurs produits.

« Le Centre jardin va continuer à évoluer », conclut la gérante.

Les Tim Hortons de Sept-Îles, une histoire de famille

L'histoire des restaurants Tim Hortons à Sept-Îles est associée pratiquement qu'à une seule famille. Il y a eu M. Réal Ringuette et après sa fille Sonia. Le temps n'est pas loin que cette dernière passera le flambeau à son fils Jean-Christophe Harrisson. Une histoire de trois générations de entrepreneuriat.

Sylvain Turcotte

sturcotte@lenord-cotier.com



Partons du début. Réal Ringuette a toujours voulu se lancer en affaires. Quand il avait une bonne idée, ça ne passait pas au conseil, celui de sa conjointe, Francine Jean Ringuette.

Travaillant pour IOC, il décide de faire l'achat de distribution de *chips*. Il remet alors sa démission, sauf qu'il reviendra sur sa décision. Quelques mois plus tard, l'usine ferme. Sept-Îles est frappée par une crise au début des années 80.

Il entend parler de Tim Hortons, sauf qu'on lui propose celui de Hull. Il décline. Il ira fait ses classes à celui de Sept-Îles durant six mois avant de faire l'acquisition de celui de Baie-Comeau

(Hauterive à l'époque). Il en sera le franchisé de 1983 à 1994, tout en en ouvrant un dans l'autre secteur.

M. Ringuette tombe aussi à la tête du Tim Hortons sur le boulevard Laure à Sept-Îles, où se trouve maintenant Armoires Distinction. Il s'agissait du troisième restaurant de la bannière au Québec, le 127^e au pays. Depuis 2013, il est situé de l'autre côté de la rue d'woù il était.

Devant le succès et des files jusqu'à l'extérieur, il soutient que ça prend un troisième Tim Hortons à Sept-Îles. Ce sera les débuts de celui coin Regnault/Laure en 1994. Cette ouverture aura des impacts sur l'achalandage de celui sur Gamache, et M. Ringuette décidera d'en faire l'acquisition. En 1996, s'ajoutera celui aux Galeries Montagnaises (fermé depuis janvier 2023).

Au tour de Sonia

C'est en 2007 que Sonia Ringuette embarque dans l'aventure comme associée, prenant une sabbatique de son poste d'enseignante. Elle est devenue franchisée avec ses parents en 2009.

En 2019, après 36 ans, Réal

et Francine quittent les Tim Hortons. Ils étaient alors les franchisés avec le plus d'ancienneté. Ils ont aussi décidé de partir de Sept-Îles vers Québec afin de ne pas être critiqués sur la façon d'opérer par leur fille Sonia.

« Ça aurait pu devenir dangereux au niveau familial », soulève-t-elle. « En quittant, elle pouvait s'assumer », soutient le paternel.

Sonia Ringuette n'avait que huit ans quand la famille a quitté Sept-Îles pour Baie-Comeau. « J'ai toujours vu l'énergie et les efforts de mes parents. » Elle dira plus tard lors de l'entrevue que même si elle était enfant unique, qu'elle avait un grand frère, « il s'appelle Tim Hortons ».

Elle s'était déjà dit qu'elle ne voudrait pas suivre la même voie, mais le jour où ses parents ont évoqué la retraite, elle anticipait un deuil et « je ne je voulais pas me dire que j'aurais dont dû ».

« J'étais le pont pour maintenir ça, même si ce n'était pas mon choix de carrière au début. »

Pour son fils Jean-Christophe Harrisson, la décision était claire. Tout comme sa mère, il a travaillé comme étudiant chez Tim Hortons. C'est depuis 2020 qu'il est associé avec elle, après un cours en gestion d'établissement de restauration au Collège Mérici à Québec.

« J'ai la fibre entrepreneuriale. Je baigne dans les Tim Hortons depuis toujours, je n'ai jamais vu d'autres options de carrière », dit-il.

« Il est tatoué aux restaurants Tim Hortons », d'ajouter sa grand-mère Francine Jean Ringuette.



Sonia Ringuette, actuelle franchisée des restaurants Tim Hortons de Sept-Îles, et celui qui assurera éventuellement sa relève, son fils Jean-Christophe Harrisson. Photo Sylvain Turcotte

Jean-Christophe Harrisson portera éventuellement le titre de franchisé. « Quand on sera dû pour des *rénos*, on rouvrira le contrat », avance sa mère Sonia Ringuette.

Aux dires de tous, Jean-Christophe ressemble à son grand-père Réal Ringuette par sa méthode de travail. « Les vieux clients voient Réal en Jean-Christophe. »

Qu'est-ce qui les anime autant dans les Tim Hortons? « C'est un lieu de rassemblement. De génération en génération, les gens sont passés par ici. Je voulais que cette effervescence continue. C'est une grande famille avec l'équipe et la clientèle », de mentionner Sonia.

« Tu ne peux pas être là si tu n'aimes pas les gens. Tu les

côtoies, tu échanges avec eux. Et on fait rarement la même chose, il y a toujours du nouveau », renchérit M. Ringuette.

Le paternel se dit heureux et fier de voir la continuité de ce qu'il a bâti, « des efforts faits par Sonia. J'aime ce que Jean-Christophe fait aussi ». « Ma plus grande fierté, c'est de voir qu'on a réussi à avoir une bonne fille et de bons petits-enfants. » « Ça découle d'avoir de bons parents », rétorque Sonia.

Sonia Ringuette a également une fille, Emy Harrisson. Ce n'est toutefois pas dans ses plans de prendre aussi le relais, mais quand l'étudiante en relations industrielles est de passage à Sept-Îles, elle travaille... au Tim. « Elle veut connaître autre chose, mais elle l'a (Tim Hortons) à cœur. »



La famille Ringuette fait partie de l'histoire des restaurants Tim Hortons à Sept-Îles depuis près de 40 ans, avec Francine Jean Ringuette, Réal Ringuette, Jean-Christophe Harrisson et Sonia Ringuette. Photo courtoisie

Une ferme de trois générations à Longue-Rive

Passionné d'agriculture comme pas un, Yves Laurencelle de Longue-Rive a repris les rênes de la ferme familiale il y a 30 ans. D'abord fondée par son grand-père Roméo Tremblay, puis administrée par son oncle Roger Tremblay, il allait de soi qu'il la dirigerait à son tour.

Johannie Gaudreault
jgaudreault@journalhcn.com



Yves Laurencelle n'était pas né quand la ferme a débuté ses activités au début des années 1900. « À l'époque, c'était une ferme de subsistance, raconte-t-il, pour procurer l'alimentation à la famille, en premier lieu. Mais il y avait aussi du troc avec d'autres familles. »

Roméo Tremblay était entrepreneur forestier en plus de son travail agricole. « La ferme a toujours fait partie de la famille. C'était essentiel », témoigne M. Laurencelle, racontant que dans les années 1950-60, son grand-père a laissé la place à son oncle.

Ce dernier a diversifié les activités de la ferme en démarrant une laiterie à Portneuf-sur-Mer, dont les plus âgés se souviennent encore. « On a eu longtemps la laiterie à Portneuf-sur-Mer. Il vendait le lait et la crème

jusqu'en 1974, lorsque la loi sur les laiteries et la pasteurisation a été mise en place », se remémore l'agriculteur de 51 ans.

Notons que le règlement sur la pasteurisation des produits laitiers a rendu la pasteurisation obligatoire au Québec. « Le lait et la crème destinés à la consommation humaine en l'état ou à la confection de produits laitiers doivent être pasteurisés dans une fabrique », indique-t-il.

Producteur bovin

C'est à ce moment que la ferme familiale a pris une tout autre allure. « Mon oncle s'est transféré dans le bœuf », explique le Longue-Rivois qui a, quant à lui, commencé son aventure agricole en 1993 alors que M. Tremblay lui a passé le flambeau.

« J'ai fait des études en foresterie, mais mon attirance a toujours été pour l'agriculture. J'ai été étudiant en foresterie parce qu'on ne se le cachera pas, sur la Côte-Nord, les fermes ont toujours été de petite dimension. On ne voyait pas l'intérêt d'aller étudier en agriculture pour devenir de gros cultivateurs », dévoile Yves Laurencelle.

Force est de constater que l'agriculture n'a jamais quitté ses motivations et ses



Yves Laurencelle de Longue-Rive est la troisième génération à la tête de la ferme familiale. Photo courtoisie

ambitions. « J'ai été essayer ailleurs, mais mon attachement pour la Côte-Nord était trop grand. J'ai cherché à revenir et l'opportunité de reprendre la ferme est arrivée », se souvient-il.

Le défi était énorme. La ferme était petite, alors il était presque impossible de penser en vivre sans occuper un autre emploi. « Ce n'était pas facile. J'ai vécu quand même plusieurs années que de ça avant d'aller me chercher un peu plus de revenus en travaillant à l'extérieur », commente M. Laurencelle qui œuvre au sein de l'équipe municipale de son village depuis plusieurs années.

Vivre de l'agriculture n'est pas chose simple, partout au Québec, selon le producteur bovin, qui agit d'ailleurs comme président de la Fédération régionale de l'Union des producteurs agricoles (UPA) de la Capitale-Nationale-Côte-Nord.

« Les marges de profit sont de plus en plus minces. Tout coûte plus cher. Les agriculteurs qui sont rendus à 50-55 ans, ils vont baisser un peu le troupeau et ils vont prendre un travail à temps partiel à l'extérieur pour aller chercher un revenu d'appoint », commente-t-il.

Malgré tout, les défis ne lui font pas peur et encore moins regretter sa décision entrepreneuriale. Son bâtiment agricole a même été la proie des flammes en 2012. Alors qu'il pensait que tout était fini, il a finalement décidé de reconstruire sa ferme huit ans plus tard.

Projets d'avenir

Depuis qu'il a repris les rênes de l'entreprise familiale, Yves Laurencelle ne cesse d'innover. Il continue ses activités agricoles dans l'élevage de bovins en additionnant des têtes à son troupeau et il a ajouté une corde à son arc,

une bleuetière.

« J'ai plus d'animaux que dans le temps. Mon nombre de têtes a plus que doublé. En ce moment, j'ai une trentaine de têtes qui sont destinées au parc d'engraissement pour faire le bœuf de finition que vous achetez au magasin. »

Des projets de développement sont aussi dans sa mire. Il aimerait construire une deuxième étable pour élever plus d'animaux. « Je mijote ça. J'aimerais doubler encore mon nombre de têtes pour arriver vers les 200 têtes », prévoit M. Laurencelle qui a toutefois des normes à respecter.

Quand il pense à l'avenir, il n'est pas prêt à faire place à la relève avant encore plusieurs années. N'ayant pas d'enfant, l'agriculteur n'est toutefois pas inquiet pour la 4^e génération de la ferme. « Les enfants de mes cousins grandissent, ils auront peut-être de l'intérêt pour ça. Une chose est sûre, j'ai l'intention que ça reste dans le patrimoine familial », assure-t-il.

L'homme aux multiples projets ne rêve pas d'une retraite prochaine. « Pas avant 75 ans », rigole-t-il.

Potentiel de relève

(JG) Yves Laurencelle est loin d'être pessimiste quand il regarde le potentiel agricole de la Côte-Nord. Tout est à la portée de la main pour la relève, selon lui. « On a des terres qui sont vierges, on a du territoire », dit-il en précisant que les terrains agricoles sont beaucoup moins chers que dans le Centre-du-Québec, en Montérégie ou en Beauce.

Toutefois, des enjeux demeurent. « On est en région éloignée, mais le gouvernement ne donne pas de programme pour aider au transport des intrants (engrais chimiques, chaux, etc.) », illustre le président de la Fédération de l'UPA régionale qui se dit déçu du dernier budget provincial puisque son domaine d'activité n'a pas reçu un sou de plus que l'an dernier.

Sur la Côte-Nord, on peut encore se permettre de rêver de développer l'agriculture, de son avis. « C'est encore abordable. Les fonds de terre ne sont pas encore trop chers. On réussit à avoir de la vieille machinerie, on a du monde pour nous aider. Il y a encore une certaine solidarité que tu ne retrouves pas à la grandeur de la province. »

Levée de boucliers contre la réforme Dubé

Le projet de loi 15 visant la création de Santé Québec est loin d'être applaudi par le milieu syndical, c'est plutôt le contraire.

Charlotte Paquet

Au Conseil central Côte-Nord - CSN, le président, Guillaume Tremblay, n'en revient pas qu'on s'apprête encore une fois à brasser les structures du réseau de la santé et des services sociaux sous prétexte que ça va améliorer les choses.

«À chaque fois, ils font la promesse que ça va améliorer le réseau. On n'a pas le temps de se remettre d'une réforme qu'on nous en annonce une autre», soupire-t-il. Pourtant, ajoute-t-il, les temps d'attente dans les urgences et les heures n'ont pas diminué et l'accès aux médecins de famille est toujours aussi difficile.

Ces grands brassages créent de l'instabilité et de la démotivation chez les travailleurs du réseau, selon lui. «C'est toujours pareil. Ils nous disent que ça va changer et on n'y croit plus.»

Le fait de passer de 34 employeurs à 1 et de 136 conventions collectives à 4 n'a rien pour l'encoura-

ger non plus.

Un autre aspect qui inquiète beaucoup Guillaume Tremblay, c'est la fusion des anciennetés des travailleurs et le risque de vider la région de ses travailleurs de la santé.

«Je ne pense pas que quelqu'un qui a de l'ancienneté et travaille au CHU de Québec veuille venir travailler à l'Hôpital Le Royer à Baie-Comeau», indique-t-il, en soulignant que le contraire risque cependant de se produire et que des postes vacants, il y en a un peu partout en raison de la pénurie de main-d'œuvre.

Enfin, le président de la CSN sur la Côte-Nord considère que le ministre de la Santé et des Services sociaux, Christian Dubé, devrait réellement se poser des questions sur sa réforme quand il voit l'ancien ministre libéral de la Santé, Gaétan Barrette, s'en réjouir, lui qui a réalisé la dernière réforme, celle créant les CISSS et les CIUSSS en 2015.

Mauvais départ pour l'APTS

L'Alliance du personnel professionnel et technique de la santé et des services sociaux (APTS) n'est pas

plus tendre envers le projet de loi 15. Dans un communiqué, sa représentante nationale sur la Côte-Nord, Maude Fréchette, dénonce une démarche qui part sur de bien mauvaises bases avec l'absence de consultation des salariés et autres acteurs sur le terrain avant son dépôt.

«Ça fait des décennies que les gouvernements successifs répètent les mêmes erreurs. Centraliser toujours plus et consulter toujours moins, c'est la recette parfaite pour aggraver la situation», avertit Mme Fréchette.

Tout en faisant remarquer que «le gouvernement poursuit les travaux de la réforme Barrette plutôt que d'apprendre de ses erreurs», elle dit aussi craindre les conséquences de la fusion des listes d'ancienneté sur l'instabilité des équipes de travail et les tensions entre collègues. Déjà difficile, la rétention du personnel risque également d'écoper, selon elle.

L'inquiétude du SIISNEQ

Le Syndicat des infirmières et infirmiers du Nord-Est québécois (SIISNEQ) partage l'inquiétude des deux autres organisations syndicales.



Guillaume Tremblay, le président du Conseil central Côte-Nord - CSN, craint le climat d'instabilité et de démobilisation qu'entraînera la création de Santé Québec. Photo archives

«On a vraiment de grandes inquiétudes. Premièrement, avec une convention collective pour toute la province, est-ce que les particularités de la région vont être reconnues», se demande sa présidente, Karine Ouellet Moreau.

Elle dénonce aussi la centralisation encore plus forte du système de la santé, en indiquant que le gouvernement répète les mêmes erreurs. La création des Centres intégrés de santé et de services sociaux en 2015 n'a pas apporté les résultats positifs escomptés, précise-t-elle.

«De donner de bonnes conditions de travail aux gens, c'est juste ce qui va améliorer les choses», conclut Mme Ouellet Moreau.



Budget fédéral : les chômeurs sont oubliés

(JG) Le budget fédéral 2023 est loin de plaire à Action-Chômage Côte-Nord. L'organisme constate que les personnes qui se retrouvent sans emploi sont oubliées et que le gouvernement Trudeau ne règle pas les problèmes vécus par des milliers de chômeurs partout au pays.

« Alors que le gouvernement de Justin Trudeau nous promettait un système d'assurance-emploi plus inclusif d'ici l'été 2022, force est de constater qu'en 2023, les Canadiens devront

toujours attendre pour être bien protégés par un régime d'assurance-chômage digne du XXI^e siècle », commente d'entrée de jeu Action-Chômage Côte-Nord, par voie de communiqué.

Les revendications des groupes de défense des sans-emploi sont claires : l'élimination du taux de chômage régional comme critère d'admissibilité à l'assurance-emploi, un taux de prestations d'au moins 70 % basé sur les 12 meilleures semaines de travail de la période de référence,

le droit à un plancher minimum de 35 semaines de prestations et un régime d'assurance-chômage qui ne discrimine pas les femmes.

« Quand la ministre des Finances nous parle de bâtir un Canada où personne n'est laissé pour compte et nous promet que le gouvernement continuera d'être là pour les Canadiens qui en ont le plus besoin, se rend-elle compte que les personnes qui perdent leur emploi et qui ont besoin d'un revenu sont encore oubliées dans son budget? »

questionne Benoit Lapointe, co-coordonnateur du Mouvement autonome et solidaire des sans-emploi (MASSE).

Quant à Line Sirois, la directrice générale d'Action-Chômage Côte-Nord, elle déplore que rien de nouveau ne soit instauré pour améliorer l'accessibilité des travailleurs au régime d'assurance-chômage.

« Rien pour les travailleurs de l'industrie saisonnière à qui l'on demande depuis des années de s'endetter, de

déménager ou de changer de carrière. Le budget de ce printemps ne nous procure aucun avancement pour la protection des travailleurs en cas de perte d'emploi. Pourtant, nous connaissons les solutions et nous les avons martelées, consultation après consultation », s'insurge-t-elle.

Pour les groupes de défense des sans-emploi, « se donner les moyens d'avoir un régime d'assurance-chômage accessible, juste, universel et non discriminatoire est primordial ».

Lueur d'espoir pour quatre jeunes artistes

«L'initiative Lueur d'espoir, c'est vraiment une drôle d'histoire. C'est parti du fait que Panda Manicouagan a déménagé en juin 2021. Nous avons eu de nouveaux locaux sur Puyjalon et l'intérieur est magnifique. L'extérieur par contre, était défraîchi et nous voulions lui donner une couleur.»

Anne-Sophie Paquet-T.

C'est ce que confie l'intervenante chez Panda Manicouagan et responsable de l'initiative Lueur d'Espoir, Émilie Bellemare.

«Nous avons eu l'idée d'inclure les adolescents avec un projet d'art. Nous voulions que ce soit des ados parce que c'est une clientèle que nous avons de la difficulté à atteindre», poursuit-elle.

Une murale lumineuse à la vue de tous les passants, accessible en tout temps. Voici l'idée principale du projet qui est finalement née et qui a été dévoilée deux ans plus tard. C'est le 1^{er} avril, en pleine tempête de neige, devant les locaux de l'organisme que c'est déroulé la présentation de l'œuvre devant public, médias, familles, responsables de l'évènement et artistes en question.

Lorsque Mme Bellemare a fait les démarches pour aller de l'avant avec cette idée, Panda Manicouagan a collaboré avec Culture Côte-Nord. C'est à ce moment que l'artiste résidant dans la Manicouagan, Marius Blais, sculpteur, ferrailleur et récupérateur, et l'organisme ont croisé leur chemin.

Mme Bellemare souhaitait que des adolescents puissent travailler avec un artiste qui pourrait être également un intervenant auprès de jeunes âgés entre 12 et 17 ans. De bouche à oreille, en parlant avec des membres de l'organisme et en recrutant dans une école secondaire, la responsable a pu rencontrer quatre jeunes filles qui se sont portées volontaires pour cette proposition.

Mission accomplie pour Panda Manicouagan, mais également pour M. Blais. Les quatre adolescentes ont été accompagnées et elles ont appris à limer, plier, brocher, souder, découper et percer du métal.

Les heures de travail se sont accumulées et elles ont ressenti une grande fierté grâce à la réussite leur projet. Elles ont appris de nouvelles connaissances en



Voici les artistes qui ont créé ces deux œuvres. De gauche à droite : Paige Simon-Picard, Marilou Davidson, Ana-Lucia Savard et Maxime Moreau. Photo Anne-Sophie Paquet-T.

plus d'exploiter leurs côtés artistique et manuel. Elles ont aussi ressenti une vague de confiance et d'estime personnelle.

Quant à Bruno Savard, propriétaire de l'immeuble, il était très enjoué à l'idée d'embellir esthétiquement son bâtiment. Il s'est senti

proches touchés par le trouble du déficit d'attention avec ou sans hyperactivité et le syndrome de Gilles de la Tourette. Panda Manicouagan offre le soutien jusqu'en Haute-Côte-Nord.

«Marius Blais a fait un travail extraordinaire avec elles. Elles ont maintenant de nouvelles habiletés dans leur sac à dos. Même qu'une jeune fille a demandé une soudeuse à ses parents».

— Émilie Bellemare

Il s'agit d'un projet qui a forgé leur sens de la planification et de l'organisation tout en développant leur persévérance et leur capacité de travailler en équipe. Des qualités fondamentales qu'elles pourront mettre en application tout au long de leur parcours de vie.

touché par l'initiative artistique et était présent lors du dévoilement pour encourager les jeunes artistes et les féliciter.

Panda Manicouagan est un organisme de soutien à but non lucratif. Il poursuit la mission de soutenir, de près ou de loin, les enfants, parents, intervenants et

«Le devant de la bâtisse est accessible en tout temps. Ça devient une salle d'exposition pour les quatre artistes. Les jeunes filles peuvent maintenant passer devant le local pour admirer leur réalisation et la présenter à leur proche. En plus d'avoir rendu notre devanture plus jolie, on lui a donné un sens profond», témoigne Mme Bellemare avec fierté.



Les œuvres des artistes seront installées sur les façades orange. Photo Anne-Sophie Paquet-T

SE MÉFIER DES EAUX QUI DORMENT



DANSE

sam. 25 mars à 20 h

LA DANSE SUR LES ROUTES DU QUÉBEC

TOM CHICOINE & SIMON KEARNEY



CHANSON

ven. 31 mars à 17 h 30

centredesartsbc.com
418 295-2000



CENTRE DES ARTS BAIE-COMEAU

La France et le Canada à l'honneur

Les longs jours commencent et la température monte graduellement. Plusieurs parmi nous, avons déjà commencé à préparer la décoration de la terrasse (dans notre tête) parce qu'on profite des derniers flocons de neige qui tombent encore! Voici les deux suggestions de vins.

Château Franc-Baudron 2018, France. Ce domaine est engagé en agriculture bio depuis 2010. Pas de désherbants ni de produits chimiques de synthèse. L'utilisation de tisane et purins en complément des traitements bios, sol labouré un rang sur deux plusieurs fois par année pour ainsi décompacter et oxygéner les sols. Provenant de Bordeaux et issu des cépages Merlot 80 % et Cabernet Franc 20 %. Un rouge marqué par les fruits noirs et des notes boisées. En bouche, le vin est fidèle à l'élégance et à la fraîcheur qui se mélangent aux tanins fermes. Un vin corsé, aromatique, profond et fruité. Idéal avec un rôti de bœuf braisé ou un magret de canard au miel et pêches rôties. 26,85 \$

Sprucewood Shores 2018, Ontario. Un produit canadien résultat des cépages Cabernet Sauvignon et Cabernet Franc. Élaboré à partir de raisins sélectionnés, puis fermenté sur les peaux et macéré pendant 14 jours. Après le pressurage, conduite de la fermentation malolactique et vieillissement en fûts de chêne français pendant 18 mois avant l'assemblage et la mise en bouteille. Un rouge grenat profond et intense avec des arômes de cerises noires, de mûres, d'herbes séchées, d'épices et de fumée. Un canadien corsé, sec, fruité et juteux avec les tanins fermes et une finale fumée. Fantastique avec une côtelette de porc fumée ou bien un filet de bœuf. 19,05 \$

Aimeriez-vous offrir un cadeau à votre équipe de travail? Une dégustation de vins? Un 5 à 7 de vins? Une conférence d'immigration? Une conférence pour les femmes? Une soirée de vins animée par La Beauté du Vin est votre meilleur choix! Événements sur mesure et selon votre budget.

labeauteduvin.com



SUSANA OCHOA,
SOMMELIÈRE

Une résidence de création pour Fleuve Espace Danse

La compagnie Fleuve Espace Danse s'imprènera artistiquement du cadre de Baie-Comeau en juin lors d'une résidence de création, orchestrée par la Corporation de gestion de la salle de spectacle de Baie-Comeau.

Karianne Nepton-Philippe

Parallèlement aux spectacles de la programmation du Centre des arts, l'organisation instaure depuis longtemps des résidences de création pour tous les domaines artistiques.

Cette fois-ci, elle recevra cette compagnie de danse située à Saint-Jean-Port-Joli. « Ça faisait longtemps que je voulais collaborer avec Fleuve Espace Danse et je me suis dit qu'on pourrait organiser une résidence ici pour eux », lance Marielle-Dominique Jobin, directrice générale et artistique du Centre des arts de Baie-Comeau.

« On est pluridisciplinaires, donc on fait des résidences dans différents types. En général, on touche plus à la danse et au théâtre, mais on est ouvert à toutes les disciplines », souligne celle qui aime proposer des projets sortant du cadre habituel.

La résidence de création permet aux artistes de se déplacer et ainsi créer dans



Marielle-Dominique Jobin, directrice générale et artistique du Centre des arts de Baie-Comeau. Photo archives

un nouvel environnement. « Parfois, les artistes font un laboratoire, quand ils en sont au début de leur création et veulent explorer des choses. Ils peuvent aussi venir pour une résidence plus technique. Le but, c'est vraiment d'avoir du temps de scène », indique la directrice générale et artistique.

La résidence sert également aux créateurs qui veulent tester leurs projets et faire des représentations devant public. Ce sont donc huit artistes de la compagnie Fleuve Espace Danse qui viendront créer une pièce durant une semaine en juin, pièce qui sera offerte gratuitement au public de Baie-Comeau le dimanche 11 juin au parc des Pionniers.

« Cette compagnie-là est située sur le bord du fleuve.

Mais là, ils vont traverser de rive pour venir créer chez nous. Alors, j'espère évidemment que ça va les inspirer », soutient Mme Jobin. Des activités de médiation culturelle avec le milieu se tiendront aussi pendant le séjour de la troupe à Baie-Comeau. C'est la corporation qui s'occupe de tous les frais liés à la tenue de ces événements.

Pour ce projet de résidence, le montant total est estimé à 22 203 \$. Une aide financière de 15 000 \$ pour la mise en œuvre de cette visite provient du Conseil des arts et des lettres du Québec, en partenariat avec le ministère des Affaires municipales et de l'Habitation, les MRC de la Côte-Nord et Culture Côte-Nord.

Plus de création

« C'est une année exceptionnelle, on a vraiment beaucoup de résidences », déclare Marielle-Dominique Jobin.

La Corporation de gestion de la salle de spectacle de Baie-Comeau ouvre de plus en plus son environnement aux artistes et compagnies artistiques pour des résidences de création. Elle a reçu le théâtre du Gros Mécano en décembre dernier et l'auteur de théâtre grand public Anthony Tinguaud au mois de janvier.

Au mois de mai, Julien Grosvalet, un artiste français se déplacera dans la région dans le cadre d'une résidence internationale. Mme Jobin est aussi fière d'annoncer qu'au mois d'août, une résidence en conte sera proposée avec un artiste de Baie-Comeau, Jérôme Bérubé, qui viendra travailler la mise en scène de son plus récent spectacle.



St-Marc Pardu dans l'bois compte sur Pépé et Sara

(JG) C'est les 14-15 et 16 juillet que les festivaliers seront rassemblés pour une deuxième année dans le cadre de St-Marc Pardu dans l'bois. Les organisateurs ont dévoilé aujourd'hui la programmation de l'événement qui mettra notamment en vedette Pépé et Sara Dufour.

Une soirée avec Pépé et Sara, Bernard Adamus, Les Rats d'Swompe, Chris Chelios Band, The Brain Freeze, Les Shimmeux, The DeLorean, Boreal Rovers sont les têtes

d'affiche du festival qui se tiendra sur trois jours, comparativement à une seule journée l'an dernier.

Les passeports sont en prévente à compter d'aujourd'hui au coût de 40 \$, et ce, jusqu'au 1er mai. Après cette date, le prix régulier sera de 55 \$.

Rappelons que le Festival St-Marc Pardu dans l'bois est l'idée de Cédric et Cynthia Lavoie, originaires de St-Marc-de-Latour et pas-

sionnés de musique depuis toujours. Ils ont rassemblé des membres de leur famille et des amis pour organiser cet événement musical unique dans la région.

Les trois jours de party musical se déroulent sur le terrain de Cédric, qui est aménagé spécialement pour accueillir un grand nombre de festivaliers. L'an dernier, lors de la 1^{re} édition, plus de 400 personnes avaient assisté au spectacle du groupe Orloge Simard.



Pépé et Sara Dufour (photo) font partie des têtes d'affiche du Festival St-Marc Pardu dans l'bois. Photo Facebook

De jeunes artistes au talent fou

Devant une salle comble, deux soirs d'affilée, une vingtaine de jeunes de la Côte-Nord ont performé au Pavillon des arts de Forestville, les 31 mars et 1^{er} avril, dans le but d'obtenir leur laissez-passer pour la finale provinciale de Secondaire en spectacle.

Johannie Gaudreault

Les 24 numéros présentés avaient de quoi impressionner tant les trois juges que le public. L'intelligence émotionnelle des jeunes artistes était belle à voir et à entendre. Ils n'ont pas hésité à prendre le micro pour se présenter et expliquer leur création artistique.

Que dire des animateurs et maîtres de cérémonie qui ont bien agrémenté la soirée et les transitions techniques. De futurs journalistes étaient aussi à l'action pour couvrir



Angie Charette de l'école Serge-Bouchard de Baie-Comeau a mérité la 4^e position grâce son numéro de danse.

l'événement qui rassemblait des étudiants de neuf écoles secondaires de la Côte-Nord. Que du talent chez nos jeunes Nord-Côtiers!

Après la présentation de toutes les représentations, le samedi soir, la tension était palpable dans la salle remplie en entier par les parents et familles des participants.

Un entracte de 10 minutes ainsi qu'un numéro de délibération assumé par Benoît Tremblay, ancien candidat de Secondaire en spectacle, ont permis aux trois juges de sélectionner six gagnants et un coup de cœur. Le public avait aussi l'opportunité de voter pour son artiste préféré.

Enfin, vers 21 h 30, les lauréats de l'édition 2023 ont été divulgués. L'heure n'était pas à la surprise puisque tous ceux qui ont remporté avaient été chaudement applaudis par le public.

D'abord, la place la plus convoitée, soit celle du numéro ayant obtenu le plus de points du jury, a été attribuée à Luis Ortega de l'école Jean-du-Nord/Manikoutai de Sept-Îles. Le jeune homme a réussi à charmer le public avec sa composition *Tu te souviendras de moi*, entremêlant guitare, voix et humour.

En deuxième position, les quatre adolescentes ayant réalisé le numéro de



Les quatre adolescentes du numéro 4 *univers, 1 ensemble* ont été les chouchous de la soirée en mettant la main sur la 2^e position et le coup de cœur du public. Photo Johannie Gaudreault

danse et chant 4 *univers, 1 ensemble* ont impressionné par leurs prouesses sur scène et leur originalité. Elles ont d'ailleurs reçu le prix coup de cœur du public, qui n'a pas manqué de les émouvoir. Léa Gravel, Mélissa Boucher, Lauranne Caron et Clara Houde étudient à la polyvalente des Baies de Baie-Comeau.

Déjà lauréate, la Baie-Comoise Léa Gravel ne s'est pas arrêtée là. Elle s'est vu remettre la troisième place grâce à l'interprétation de la pièce *Le paradis de l'amour* d'Ariane Roy.

Il faut dire que son charisme sur scène et sa voix à la fois douce et touchante ont tout à voir avec son succès. La

jeune femme a aussi été choisie pour participer au Camp chanson de Petite-Valée qui vient avec une bourse Québécois de 700 \$.

En danse, Angie Charette de l'école secondaire Serge-Bouchard de Baie-Comeau s'est glissée en quatrième position avec son numéro intitulé *Insomnie quand tu nous tiens*. Quant à Laurence Jourdain de Sept-Îles (5^e rang), elle a su mettre en valeur la langue innue en chantant la pièce *Uasset* du groupe Kashtin, le jour même de la Journée nationale des langues autochtones.

Finalement, la sixième place est allée au groupe rock La chute de Sept-Îles qui a

interprété une chanson de Nirvana de façon musicale seulement, soit à la guitare, à la basse et à la batterie. Le jury a aussi choisi son coup de cœur et c'est Léa Touzel de l'école Mgr-Labrie d'Havre-St-Pierre qui l'a mérité, elle qui a présenté sa composition *Créer mon propre chemin*.

Le jury était composé de trois personnes issues du milieu des arts et de la Haute-Côte-Nord. Il s'agit de Stéphanie Lessard, Renaud Cyr et Véronique Lévesque. Ils ont eu la lourde tâche de sélectionner les lauréats de cette finale régionale, qui iront représenter la Côte-Nord au Rendez-vous panquébécois à Laval du 1^{er} au 4 juin.

Festival de la chanson de Tadoussac

Place aux talents de toutes les générations

(RC) Le Festival de la chanson de Tadoussac, qui se déroulera du 15 au 18 juin, offre une programmation hétéroclite mettant en vedette la francophonie d'ici et d'ailleurs tout en misant sur la relève pour sa 39^e édition.

Plus d'une quarantaine d'artistes se produira sur l'une des 15 scènes intérieures et extérieures aménagées partout dans le village du

jeudi au dimanche. En plus d'inviter de grands noms, le Festival laisse cette année une place importante à la relève.

Des monuments de la chanson québécoise seront au rendez-vous dont Chloé Sainte-Marie, Luc De Larochellière et Vulgaires Machins.

L'événement culturel laissera le soin aux artistes bien

établis de la scène québécoise comme Les Sœurs Boulay, Valaire, Philippe B et Ingrid St-Pierre d'animer ses espaces de spectacle. L'Acadie sera également à l'honneur avec les groupes Les Hôtesse d'Hilaire, BAIE, Caroline Savoie, La Patente et Peanut Butter Sunday.

Pour la 39^e édition, les spectacles seront présentés dans l'église (scène Québecor), à l'hôtel Tadoussac (scène

Desjardins) et dans quelques restos-bars (Pub de la micro, Le Gibard), en plus des lieux extérieurs tels qu'à la scène La Halte de la STQ, avec vue sur le Fjord. Le parvis de l'église accueillera quant à lui des prestations surprises.

Les concerts en pleine nature Loto-Québec font leur retour, afin que les festivaliers puissent profiter pleinement de la beauté des paysages de Tadoussac.



Deux Baie-Comoises embarqueront dans le navire de Students on Ice

Rose Savard et Marika Thibault, deux étudiantes de la Manicouagan, ont été sélectionnées pour participer à la septième édition de l'expédition Students on Ice.

Karianne Nepton-Philippe

La Réserve mondiale de la biosphère Manicouagan-Uapishka (RMBMU) et le Fonds Aluminerie de Baie-Comeau pour les collectivités durables ont sélectionné les deux jeunes femmes originaires de Baie-Comeau pour participer à cette grande aventure qui démarrera à Mulgrave, en Nouvelle-Écosse, jusqu'à

Nain, au Nunatsiavut.

L'expédition se déroulera du 1^{er} au 15 juillet. À bord du navire scientifique, un groupe de 25 autres étudiants, provenant des quatre coins du monde, sera accompagné d'une équipe d'experts, d'éducateurs, de chercheurs et d'artistes.

Pour Marika, âgée de 16 ans, «c'est une opportunité incroyable d'aller dans un coin du monde aussi éloigné de notre réalité».

De son côté, Rose, qui a fêté ses 18 ans, déclare : «Participer à l'expédition signifie pour moi une chance unique de faire une différence dans notre monde et une occasion d'aller apprendre et découvrir.»

À la suite de l'expédition, les participantes auront un rôle d'ambassadrice à jouer dans la communauté.

Notons que le Fonds Aluminerie de Baie-Comeau pour les collectivités durables,



De gauche à droite, Jesus Marono, directeur général de l'Aluminerie de Baie-Comeau, Rose Savard, Marika Thibault, Jean-Philippe L. Messier, directeur général de la RMBMU. Photo RMBMU

partenaire financier principal du projet depuis plusieurs années, émet une contribution de 34 000 \$ pour couvrir les frais d'expédition des deux jeunes.



La Fête des couples courtise les nouveaux arrivants

(CP) Le comité de la Fête des couples est à l'œuvre pour faire un succès de l'édition 2023 et il en profite pour courtiser les personnes mariées issues de l'immigration en rappelant qu'il n'est pas nécessaire de s'être épousés à Baie-Comeau ou Pointe-Lebel pour y participer.

Le rendez-vous annuel existe depuis plusieurs décennies.

Il vise à célébrer les 5^e anniversaires de mariage, ainsi que les 10^e, 15^e et autres multiples de 5. À compter de 50 ans de mariage, les couples des trois paroisses concernées peuvent s'y rendre chaque année.

Annulée en 2020 et 2021 en raison des consignes sanitaires, la fête a pu se tenir en octobre 2022, mais pas en mai comme à l'habitude.

À peine 23 couples s'y sont inscrits. En ajoutant leurs enfants et leurs petits-enfants, 63 repas ont été servis.

La présidente du comité, Sylvie Thibeault, reconnaît que l'affluence est en diminution. «Avant, c'était 100 repas et plus de servis», fait-elle remarquer.

Aussi, plusieurs participants font partie du groupe des 50^e anniversaires de mariage et plus. «Les jeunes couples, on n'en a pas. L'an passé, on a eu un seul cinq ans et ça faisait des années qu'on n'en avait pas.»

Mme Thibeault pense que des personnes n'y participent pas parce que leur mariage a été célébré ailleurs, alors qu'elles pourraient s'inscrire. «Il y a de plus en plus d'immigrants et ils ne participent pas»,



La présidente du comité de la Fête des couples, Sylvie Thibeault, pose avec son époux, Yves Langlois, lors de l'édition 2022 de la Fête des couples. Photo Sylvie Thibeault

déplore-t-elle, d'un ton triste. Pourtant, ils prennent part en grand nombre aux célébrations religieuses.

En détail

La Fête des couples pour les résidents des paroisses Saint-Jean-Eudes, La Nativité-de-Jésus et Fatima aura lieu le 20 mai. Après une célébration à la cathédrale Saint-Jean-Eudes à 15 h 30,

les participants se dirigeront à la salle des Chevaliers de Colomb 3094, au 10, avenue Roméo-Vézina, pour un souper cinq services.

La soirée musicale sera sous la responsabilité de Sylvie Morin. La date limite pour s'inscrire est fixée au 30 avril. Les personnes intéressées doivent composer le 418 589-2370, poste 1.



Groupe Haïku de Baie-Comeau

nuit de pleine lune
une fondeuse glisse
dans le silence

Diane Lebel
Le groupe Haïku de Baie-Comeau

Accompagner les mères qui allaitent

Le programme Aimeons-lait est un service offert par le biais de la Maison des familles de Baie-Comeau. Il offre aux mamans qui allaitent un accompagnement avec une marraine d'allaitement.

Colombe Jourdain

« Le rôle d'une marraine d'allaitement est de soutenir la maman durant tout son parcours d'allaitement. On commence même en prénatal et ça va jusqu'au sevrage », explique Pier-Audrey Giasson, intervenante communautaire en périnatalité à la Maison des familles de Baie-Comeau.

Les références viennent régulièrement du Centre intégré de santé et services sociaux (CISSS) de la Côte-Nord dans la Manicouagan, à partir de 35 semaines de grossesse, afin de préparer la maman qui souhaite nourrir son bébé par allaitement



Les marraines d'allaitement du programme Aimeons-lait de la Maison des familles de Baie-Comeau, avec des mamans et leurs enfants. Photo Création Sabrina

exclusif, mixte ou en tirant son lait.

Les mamans qui le souhaitent peuvent également communiquer directement avec la Maison des familles de Baie-Comeau. D'ailleurs, dans le dernier mois ce sont 15 mamans référées par le CISSS qui ont été jumelées au programme Aimeons-lait.

Les marraines offrent un service à domicile ou directement à l'hôpital lors des 48 heures post-partum.

« L'accompagnement par les marraines apporte du soutien moral. Elles les accompagnent sans jugement et en toute confidentialité. Avec la Maison des familles, elles ont accès à un réseau, à plusieurs activités », divulgue Mme Giasson.

Dans le cas où la maman a un problème avec l'allaitement, « la marraine est là pour lui donner toute l'information nécessaire pour qu'elle puisse prendre une décision pour elle. La marraine redonne confiance à la maman dans ses propres décisions avec sa maternité ».

Les suivis se font à la demande de la mère et ils peuvent être ponctuels ou

fonction de la disponibilité des marraines d'allaitement qui sont toutes bénévoles.

Six nouvelles marraines

Il y avait 10 marraines d'allaitement au sein de l'organisme qui vient d'en former six nouvelles. « On veut offrir cette formation aux trois mois pour avoir plus de marraines. On demande seulement que la personne ait une expérience d'au moins six mois d'allaitement », fait savoir l'intervenante.

Le jumelage se décide de façon aléatoire bien que certaines ont de l'expérience sur certains sujets en particulier. Les marraines s'entraident entre elles et se partagent l'information.



Myriam Lamarche qui allaite son enfant. Photo Création Sabrina

La STQ modifie son horaire

(CP) La Société des traversiers du Québec (STQ) met en place un nouvel horaire pour la haute et la basse saison afin de mieux répondre aux besoins de sa clientèle à la traverse Matane-Baie-Comeau-Go-dbout.

Ainsi, l'horaire de la haute saison commencera désormais à la mi-mai plutôt qu'à la mi-juin avec ses quatre traversées quotidiennes jusqu'à la fête du Travail. Le départ de Matane en après-midi sera

aussi devancé de 15 minutes et s'effectuera à 14 h 15, tandis que le départ de la Côte-Nord sera à 17 h 30 au lieu de 18 h.

L'horaire de basse saison offrira quatre traversées le vendredi et deux les autres jours de la semaine. Dans un communiqué, la STQ affirme vouloir ainsi mieux s'arrimer à l'achalandage hivernal.

Rappelons aussi que l'ajustement annuel des tarifs entrera en vigueur à compter

du 1^{er} avril. L'augmentation sera limitée à 3 %, comme c'est le cas également pour d'autres ministères et organismes publics.

Enfin, soulignons qu'aucune traversée ne sera effectuée entre Matane et la Côte-Nord les 25 et 26 avril en raison de travaux planifiés à l'embarcadère de Matane. La STQ indique à ses clients que la traverse Rivière-du-Loup-St-Siméon constitue une alternative à considérer.



Télévision Régionale de la Péninsule inc.

Diffusion de Pointe-Label à Ragueneau

BINGO TÉLÉ

Vidéotron : Illico canal 9 ou Hélix canal 10

TOUS LES JEUDIS À 19 H

2 000 \$ et plus

Livrets : 10 \$ Bonanza : 1 \$
Licence : 202107030371-01

1. Bingo ordinaire/2 bingos après 10 balles	CARTE BLEUE	150 \$
2. Tour du free	CARTE ORANGE	250 \$
3. Bingo ordinaire/2 bingos après 10 balles	CARTE VERTE	150 \$
4. TOUR EN X	CARTE JAUNE	250 \$

INTERMISSION 5 MINUTES

TOUR BONANZA		moitié/moitié
Le jeu : T endroit ou envers (2 balles frimées)		
5. 1 ^{re} CARTE PLEINE	CARTE ROSE	1 000 \$
2 ^e CARTE PLEINE		200 \$
TOTAL DES PRIX		2 000 \$

Réclamation des prix : Les gagnants se présentent avec la feuille complète à la TVRP, au 113, rue Vallilée à Chute-aux-Outardes, le vendredi de 9 h à midi et sur les heures d'ouverture.



Point de vente : (TVRP)
Télévision régionale de la Péninsule,
113, rue Vallilée à Chute-aux-Outardes.
Pour de l'info : 418 567-2650

Sans gêne, ces ours polaires!

Que diriez-vous si vous aperceviez un ours polaire à la fenêtre? Les habitants de Blanc Sablon ont reçu cette visite rare et plutôt deux fois qu'une, les 27 et 28 mars. Heureusement, les imposants animaux n'ont importuné personne et sont repartis sans demander leur reste, mais cette visite rare pourrait l'être de moins en moins.

Emelie Bernier

ebernier@lecharlevoisien.com

INITIATIVE DE JOURNALISME LOCAL



Vers 18h le lundi 27 mars, la radio locale CFBS a été informée de la présence d'un ours polaire sur la plage de Blanc-Sablon, une information relayée aussitôt pour inviter les citoyens à la prudence.

« Il s'agit de la première observation locale d'un ours polaire dans notre communauté au cours de ce printemps. Les communautés voisines de Forteau et de L'Anse au Loup, dans le sud du Labrador, à environ 20 minutes de route de Blanc-Sablon, ont observé un ours polaire il y a quelques semaines », indiquait alors la journaliste Abbygail Wellman.

Avisés eux aussi, les agents de la SQ et de la Protection de la Faune ont suivi les traces de l'animal qui s'est principalement baladé sur les terrains de résidences se trouvant au bord de l'eau.

« Il ne semblait pas dérangé par la présence humaine, malgré les nombreux véhicules présents pour observer la scène, et les gens qui essayaient d'attirer l'attention de l'animal, mais avec sa taille et son état de santé apparent, la situation aurait pu facilement dégénérer », écrivait Mme Wellman, relayant les informations à propos de l'imposant visiteur et sur les comportements à adopter en sa présence.

Les patrouilleurs ont fait leur possible pour éloigner l'animal des habitations. « Les résidents ont pu entendre des sirènes à plusieurs reprises et voir des lumières clignoter. La police et les agents de protection de la nature ont agi de la sorte pour dissuader l'ours de pénétrer plus avant dans la communauté et pour tenter de l'inciter à se diriger vers le nord », précisait Mme Wellman.

Ce premier ours polaire est disparu du radar vers 21h le même soir. Des observateurs disent l'avoir vu reprendre la mer.

Mardi, un second ours polaire a été observé dans le secteur de Mont Parent, toujours à Blanc-Sablon. « Il est le plus gros observé dans la région à ce jour », a indiqué la Protection de la Faune, confirmant qu'il ne s'agissait pas du même spécimen que la veille. Mercredi matin, des signes près du quai indiquaient que l'ours était retourné dans l'eau depuis le mont Parent.



Photo courtoisie d'Andrew E. Derocher, Université de l'Alberta

Durant les deux intrusions, la Sûreté du Québec et la Protection de la Faune ont invité les résidents à la prudence, intimant de ne pas s'approcher des animaux et de garder les enfants et les animaux domestiques à l'intérieur des domiciles, un appel à la vigilance valide en tout temps. Les autorités ont rappelé du même coup que le fait de contrarier ou de déranger un animal sauvage peut être passible de lourdes amendes. Cette conduite est surtout dangereuse, ont-elles insisté.

Il n'est pas exclus que d'autres ours polaires (voire les mêmes!) visitent les communautés de la Basse-Côte-Nord dans les prochaines semaines, rappelle-t-on.

« Compte tenu de l'état des glaces et des observations d'ours polaires au Labrador, à Terre-Neuve et maintenant à Blanc-Sablon, Chad Joncas (de la Protection de la Faune) estime que d'autres observations sont possibles dans les semaines à venir. Il demande aux résidents de collaborer avec les autorités pour assurer la sécurité de tous », a également écrit Abbygail Wellman.

De la visite de moins en moins rare

Randy Jones, ex-maire de La

Tabatière et ex-préfet de la MRC de Golfe Saint-Laurent, connaît très bien la Basse-Côte-Nord. Si les intrusions d'ours polaires dans les communautés étaient très rares, leur rythme s'est intensifié depuis une dizaine d'années, remarque-t-il.

« Ce n'était pas commun, mais depuis 10 ans, on en voit de plus en plus. Juste ce printemps, il y en a eu à Blanc-Sablon, à Mutton Bay et à Vieux Fort », relate-t-il. Il estime que l'abondance des glaces a tout à voir avec la présence des bêtes qui s'aventurent sur la terre ferme en provenance de la banquise, selon ses observations. « C'est une année avec beaucoup de glaces. Dans le détroit de Belle-Isle, il y en a pas mal. À Blanc-Sablon, lundi, l'ours a nagé de la banquise jusqu'à la rive et a débarqué sur le terrain de ma fille où son fils avait passé l'après-midi à jouer. Heureusement, il n'était pas là quand l'ours est arrivé sur le terrain... », raconte-t-il.

Randy Jones estime que la population de la Basse-Côte-Nord a une bonne attitude envers ces rares visiteurs. « Je pense que les gens, pour la plupart, sont conscients que c'est nous, les visiteurs, pas eux! C'est leur territoire. Ils sont traités avec respect, surtout que

c'est une espèce en péril. Il faut faire attention, ça reste un animal sauvage qui peut être dangereux, mais c'est si beau à voir! Ils sont impressionnants! »

Impressionnants ou pas, il vaut mieux éviter de s'en approcher. La radio CBFS a d'ailleurs cessé de préciser les lieux où se trouvaient les ours en cavale afin d'éviter les attroupements populaires...

« Il est extrêmement impor-



tant de noter que la poursuite d'un ours polaire par des membres de la communauté peut être très dangereuse. Ce type d'interaction peut causer de la détresse à l'animal et mettre les gens en danger », a rappelé Abbygail Wellman, relayant les propos de l'agent de Protection de la Faune Chad Joncas.



Un atlas des terres en friche

Il est maintenant possible d'en apprendre davantage à propos des terres en friche sur les territoires des MRC de la Haute-Côte-Nord, Manicouagan et Sept-Rivières, grâce à un atlas qui voit le jour après plus d'un an de travail.

Karianne Nepton-Philippe

C'est un projet porté par la Fédération de l'UPA Capitale-Nationale-Côte-Nord, en collaboration avec l'UPA de la Côte-Nord, et réalisé par Agriboréal Service Conseils.

L'atlas a été créé dans le but de créer un outil aux MRC et territoires concernés de mieux connaître l'état des friches agricoles et agroforestières en vue de favoriser leur mise en valeur.

« La Côte-Nord est la deuxième plus grande région du Québec en terme de superficie terrestre. (...) Le domaine agricole de la région est assez jeune, mais présentement en expansion, principalement du côté des petits fruits. On note aussi un intérêt pour la production locale de denrée maraichère en champs et en serres. Malgré ce regain d'activité,

beaucoup de surfaces ont été abandonnées depuis qu'on cultive des terres sur la Côte-Nord. Comme dans les autres régions du Québec, on retrouve des friches sur le territoire. Relativement peu d'information est disponible, tant sur la dynamique de développement des friches que sur leurs localisations, leurs surfaces, leurs états et leurs potentiels », peut-on lire dans l'atlas.

Six types de friches sont identifiés au sein du document pour les friches agricoles et les friches agroforestières. L'atlas présente donc plusieurs cartographies et tableaux afin de mieux comprendre chacun des cas.

« Nous sommes très contents du résultat final ! C'est quelque chose de concret qui va pouvoir, nous l'espérons, donner accès à de futures superficies cultivables pour de nouveaux projets agricoles dans notre région, et ce, qu'importe le secteur de production », mentionne Yves Laurencelle, président de la Fédération UPA Capitale-Nationale-Côte-Nord.

« Grâce à cet Atlas, qui



L'UPA de la Côte-Nord compte 88 fermes sur son territoire, dont 81 sur les trois territoires visés par le projet. Photo courtoisie

renferme une quantité d'information pertinente, nous serons mieux outillés pour planifier notre développement régional. Par la suite il sera plus facile de mettre en place des mécanismes en collaboration avec les différents acteurs du milieu et les MRC pour permettre à nos futurs producteurs de s'établir dans les secteurs qui conviennent le mieux à leurs projets et revaloriser ces terres en friche pour

contribuer à l'essor économique de la Côte-Nord », ajoute Daniel Harvey, vice-président de l'UPA de la Côte-Nord.

Notons que ce projet a été financé l'UPA et les trois MRC visées ainsi que le ministère de l'Agriculture, des Pêcheries et de l'Alimentation dans le cadre du programme *Territoires : Priorités bioalimentaires*.

MRC de Manicouagan

Neuf projets de restauration de sablières

(APT) C'est une somme de 272 490 \$ que la MRC Manicouagan a reçue grâce à la subvention du programme d'aide financière qui vise à accélérer la mise en valeur du territoire public par la remise en état des sablières et des gravières.

Cet argent permettra à la MRC de Manicouagan de réaliser, au plus tard le 1^{er} novembre 2023, neuf projets de restauration de sablières d'une superficie totale de 18,3 hectares. Évalués par hectare, la subvention devrait assumer l'entièreté du projet.

Les travaux consisteront en trois actions : le nivellement du sol, l'ajout de matière

organique et le reboisement. L'appel d'offre devrait se faire sous peu selon Philippe Poitras, directeur de la gestion foncière à la MRC Manicouagan.

Les neuf sites qui seront aménagés sur le territoire, sont localisés à plusieurs endroits. Six se retrouvent sur la 389 entre Manic-2 et le KM 350, deux dans le secteur de Baie-Trinité et un dans la forêt de Ragueneau.

« Le volet principal de ce projet sert essentiellement à reboiser les secteurs touchés », a expliqué M. Poitras.

Le projet se déroulera sur trois étapes :

- Volet 1 : réaménager et restaurer d'anciennes sablières inutilisées depuis plus de 10 ans, des sablières dont la ressource est épuisée ou encore des sablières qui ont dépassé les limites permises par leur autorisation environnementale;

- Volet 2 : effectuer la caractérisation environnementale de l'ancienne sablière où de la contamination est suspectée;

- Volet 3 : procéder à la revalorisation du site de l'ancienne sablière selon les règles d'utilisation du territoire.

Ce programme s'inscrit dans les diverses initiatives mises

en avant par le gouvernement du Québec pour la relance économique après la pandémie de COVID-19.



Cette sablière située au km 269 sur la route 389 sera aménagée. Photo MRC Manicouagan

Horoscope



alexandre.aubry.astrologue
alexandre@norja.net



Signes chanceux de la semaine :
Bélier, Taureau et Gémeaux

SEMAINE DU
19 AU 25 MARS 2023

BÉLIER (21 mars - 20 avril)

La semaine s'amorce plus chaotique, vous êtes plutôt dans la lune. Dès l'arrivée du printemps, vous voudrez foncer dans l'action. Pour briser la routine, vous vous équiperez pour des activités extérieures.

TAUREAU (21 avril - 20 mai)

Un peu de fatigue s'est possiblement accumulée; laissez-vous dorloter par vos proches, et surtout par votre douce moitié. Vous avez amplement le droit de vous laisser gâter par ceux que vous aimez.

GÉMEAUX (21 mai - 21 juin)

Vous recevrez quelques invitations pour participer à une foule d'activités plus originales les unes que les autres. Célibataire, on rivalisera d'imagination pour tenter de vous séduire.

CANCER (22 juin - 23 juillet)

Un nouveau projet vous emballera. Vous êtes une personne d'action qui aime bien relever de nouveaux défis de temps à autre. Vous aurez le soutien de votre famille dans les moments plus compliqués.

LION (24 juillet - 23 août)

Vous ressentirez une certaine fatigue saisonnière; l'hiver est dur pour vous. Cette situation vous fera regarder les aubaines afin de vous offrir un voyage ou une escapade de dernière minute.

VIERGE (24 août - 23 septembre)

Vous aurez enfin la motivation nécessaire pour vous investir dans les différentes tâches que vous ne cessiez de remettre à plus tard. Un ménage parmi votre cercle d'amis s'impose! Évitez les foules si ce n'est pas sécuritaire.

BALANCE (24 septembre - 23 octobre)

Un avancement vous attend au boulot. Vous pourriez vous retrouver avec des responsabilités plutôt imposantes en premier lieu : la persévérance est requise. En amour, on vous manifestera un signe d'engagement.

SCORPION (24 octobre - 22 novembre)

Professionnellement, n'ayez pas peur du changement. Même si vous devez suivre une formation qui demande une gestion serrée de votre temps, vous gagnerez au change et ressentirez une grande fierté.

SAGITTAIRE (23 novembre - 21 décembre)

La période des renouvellements de baux s'annonce et vous examinerez l'option de déménager prochainement, voire de vous acheter une propriété. Un grand rêve se réalisera.

CAPRICORNE (22 décembre - 20 janvier)

Faites attention aux paroles que vous prononcez, car on les interprétera de travers. À la maison, vous aurez envie de faire un grand ménage ou de rafraîchir la peinture, ne serait-ce que pour vous éclaircir l'esprit.

VERSEAU (21 janvier - 18 février)

Les commerces affichent déjà les rabais pour les vêtements du printemps et vous ne pourrez résister à redorer votre garde-robe. Vous ne lésinerez pas sur les moyens, il s'agit d'un investissement sur vous-même.

POISSONS (19 février - 20 mars)

Vous vous sentirez d'attaque pour conquérir le monde et vivre les plus belles aventures. Les idées ne vous feront pas défaut et vous aurez de belles initiatives à proposer aussi bien au travail qu'à la maison.

Sur le TERRAIN



LE MANIC
L'hebdo des gens d'ici

lemanic.ca

facebook



Des spectateurs heureux

Izaïa Cantin et Arthur Landry ont eu bien du plaisir en assistant au match du Drakkar contre l'Océanic de Rimouski le 24 mars.



Cuisine collective

L'Accueil Marie-de-l'Incarnation offre le service de la cuisine collective à 14 familles de la région, dont aux nouveaux arrivants. Un don de 4 800 \$ du Club Lions de Baie-Comeau a permis de contribuer à ce projet. Les ateliers de cuisine gratuits donnent l'occasion de socialiser et d'apprendre comment mieux intégrer des aliments inconnus pour certaines personnes en découvrant les plats culinaires du Québec.



Une coupe de cheveux pour La Vallée des Roseaux

Kerry-Anne Ouellet a décidé de se faire couper les cheveux, une réduction d'environ 22 pouces. Elle en a profité pour recueillir des dons destinés à La Vallée des Roseaux. Sa récolte a atteint 1 250 \$. Nous l'apercevons sur la photo avec Marie-Ève Plante, directrice générale de La Vallée des Roseaux. Merci pour ce beau geste.



Les vendredis à Sylvie

Le comité des résidents du Château Baie-Comeau vous invite le vendredi 21 avril dès 19 h 30, à une soirée dansante en compagnie de Sylvie Morin à l'animation et le coût sera de 6 \$. Venez en grand nombre! Bienvenue à tous!

AL-ANON

Vous êtes préoccupés par la consommation d'alcool d'une autre personne? AL-ANON peut vous aider. Les réunions se tiennent les lundis à Pessamit au 3, rue Laletaut (sacristie) à 13 h, (groupe ouvert), les mardis au 835, boul. Jolliet à 19 h et accessibilité pour chaise roulante, (groupe ouvert). Soyez les bienvenus! Pour information : 1 888 725-2666 ou 418 567-4944 (Pessamit).

Centre d'action bénévole de la MRC Manicouagan

Le Centre d'action bénévole est à la recherche de 2 bénévoles le lundi et le vendredi pour combler les postes de livreurs de popote roulante. Pour information, Mélanie Lapointe. Tél. 418 294-1445

fadoq

BAIE-COMEAU

Veillez noter que pour participer aux activités, la carte Fadoq est obligatoire. Notre bureau est toujours ouvert tous les mercredis de 13 h à 16 h au pavillon Mance pour tous ceux et celles qui désirent renouveler la carte de membre ou pour devenir membre du club. Toutes nos activités se déroulent au pavillon Mance.

ACTIVITÉS :

Lundi :

Conditionnement physique de 9 h 20 à 10 h 20

Responsable : Dorice Lapierre, 418 296-3895/Professeure : Julie Baron

Stretching (étirement) de 10 h 30 à 11 h 30

Responsable : Dorice Lapierre, 418 296-3895/Professeure : Julie Baron

Danse en ligne de 12 h 45 à 16 h 15/Professeure : Nicole Dupuis

Responsables : Gaston Félix, 418 296 -2594, Louise Dupont, 418 296-4160

Baseball poche de 13 h à 15 h 30

Responsable : Gilles et Marie Comeau, 418 296-3016

Mardi :

Danse fitness gold de 10 h à 11 h

Responsable et professeure : Sandy D'assylva, 418 293-4505

Yoga de 13 h à 16 h 30

Responsable : Louise Poirier, 418 296-2449/Professeure : Fernande Buisnières

Danse en ligne de 13 h à 15 h 15

Responsables : Gaston Félix, 418 296 -2594, Louise Dupont, 418 296-4160/Professeure : Nicole Dupuis

Mercredi :

Conditionnement physique (2^e cours) de 9 h 20 à 10 h 20

Responsable : Dorice Lapierre, 418 296-3895/Professeure : Julie Baron

Stretching (étirement) de 10 h 30 à 11 h 30

Responsable : Dorice Lapierre, 418 296-3895/Professeure : Julie Baron

Jeu de palets de 13 h à 16 h

Responsables : Solange Richard, 418 296-9876

et Claudette Giguère 418 296-2361

Danse orientale de 14 h à 16 h

Professeure : Manon-Claude Lessard 418 378-7101

Jeudi :

Jeux de société de 13 h à 16 h

Scrabble de 13 h à 16 h 30

Responsable : Danielle Gendron, 418 297-9931

Vendredi :

Danse fitness gold de 10 h à 11 h

Responsable et professeure : Sandy D'assylva, 418 293-4505

Activités qui restent à confirmer :

Aquaforme, les goûters et les voyages. Possibilité d'avoir des cours d'anglais, des cours d'initiation à la guitare et de chant.

L'assemblée générale annuelle aura lieu le lundi 24 avril à 19 h au pavillon Mance. Bienvenue à tous ceux et celles qui veulent s'impliquer et faire partie du c.a.

Pour toute autre information : Robert Ouellet : 418 296-3827

Pour plus de détails, vérifier sur notre page Facebook. 

Service de supervision des droits d'accès

Le service de supervision des droits d'accès offre des services de visite supervisée et d'échange de garde à ses locaux. Une intervenante neutre facilite l'exercice des droits d'accès dans un contexte sain et sécuritaire. Pour information : 418 589-2119

Les Chevaliers de Colomb conseil 3094

Vous aimez jouer aux cartes et vous savez jouer au 9 (cœur atout) ? Les Chevaliers de Colomb conseil 3094 (secteur Marquette) vous invitent à venir vous amuser avec un Whist militaire le dimanche 16 avril à 13 h au 10, av. Roméo-Vézina. Le coût est de 6 \$ par personne. Les profits seront versés aux œuvres des Chevaliers de Colomb. Communiquez avec Christiane Laberge. Tél. 418 296-5771

fadoq

HAUTERIVE

Au pavillon St-Sacrement, 2269, rue Alice

LE BUREAU EST OUVERT LES MERCREDIS
APRÈS-MIDI DE 13 H À 16 H

ACTIVITÉS À VENIR

Samedi 15 avril : 20 h

Soirée sociale sous la thématique rétro et actuelle

Musique : Claudine L. Normand

Emportez votre boisson

Mercredi 26 avril :

Assemblée générale annuelle à 13 h

Les mises en candidature pour les postes d'administrateurs et administratrices au conseil

d'administration sont acceptées jusqu'au 26 avril 2023.

Formulaires de mises en candidature

disponibles au bureau tous les mercredis après-midi entre 13 h 30 et 16 h.

Vendredi 5 mai : 13 h 30

Conférence « Entretenir sa flexibilité pour garder sa mobilité » par Marie-Hélène Fournier, kinésologue

Mercredi 10 mai :

Jeux des aînés – FADOQ Côte-Nord

PRATIQUE DE DANSES DE COUPLE*

Salle Manicouagan /13 h 30 à 15 h 30

Jour et heure : 2^e & 4^e vendredi du mois

Responsable : Linda Beaulieu

* Ouvert à tous les couples membres FADOQ peu importe le club.

Surveiller les changements à l'horaire

sur notre page FACEBOOK

BUREAU 418 589-1566

Site Facebook  FADOQ Hauterive

Information : René Bouchard, président : 418 589-8906

Anniversaires

France St-Laurent, 5 avril

Guillaume Gauthier, 5 avril

Fernande Montigny, 5 avril

Marjolaine Morin, 6 avril

Marie-Ève Lachance, 6 avril

Donia Turbide, 6 avril

Romuald Pellerin, 6 avril

Rachel Malouin, 6 avril

Emmanuelle Fournier, 7 avril

Serge Nadeau, 7 avril

Gerry Yockell, 7 avril

Josée Bergeron, 8 avril

Stéphane Cloutier, 8 avril

Marielle Bouchard, 8 avril

Daniel Naud, 8 avril

Claude Beaulieu, 8 avril

Jacqueline Boily, 8 avril

Nicol Germain, 8 avril

Jacques Bérubé, 8 avril

Marie-Noëlle Pitre, 9 avril

Isabelle Pitre, 9 avril

Nathalie Lévesque, 9 avril

Sylvie Lévesque, 9 avril

Claudette Vignola, 9 avril

Patrice Boulianne, 9 avril

Régis Chouinard, 9 avril

Marcel Vaillancourt, 10 avril

Brigitte Dugas, 10 avril

Robert Bélanger, 10 avril

Roger Pérusse, 10 avril

Yolande Leduc, 10 avril

Isabelle Vaillancourt, 10 avril

Francine Castonguay, 10 avril

Guy Perreault, 11 avril

Monique Truchon, 11 avril

Fleuriste Line Déco

TIRAGE ANNIVERSAIRES DE LA SEMAINE PRÉCÉDENTE

Présentez-vous chez Fleuriste Line avant le samedi suivant la publication pour réclamer une superbe gerbe de fleurs en collaboration avec Fleuriste Line Déco.

GAGNANTE SEMAINE PRÉCÉDENTE : LOUISE BÉLAND

Péninsule

Bingo au profit de la fabrique de Pointe-Label

Un bingo est organisé aux deux semaines à l'école La Marée de Pointe-Label et les portes ouvriront à 13 h. Prix : 6 parties à 100 \$ et un lot cumulatif à partir de 500 \$/52 boules, si non gagné le lot de consolation sera de 250 \$. Prix des cartes : 6/10 \$ et veuillez noter que le bonanza est à 1 \$/carte pour les prochaines semaines. Maximum de 120 participants.

Les puces de Saint Étienne

Vous êtes tous invités au sous-sol de l'église de Franquelin pour vous procurer des articles divers à des prix très avantageux. Nos heures d'ouverture sont les mardis et les jeudis de 13 h à 15 h. Merci de soutenir notre église dans ses besoins financiers.

fadoq

CLUB FADOQ

DE CHUTE-AUX-OUTARDES

1, rue de l'École, Chute-aux-Outardes

Tél. : 418 293-2650

Activités gratuites pour les membres

Baseball poche : Mardi à 13 h

Conditionnement physique : Mercredi à 9 h 30

Club de marche : Samedi à 10 h

Déjeuner

Les dimanches 16 et 23 avril de 8 h à midi. Membre du club : 8 \$, 13 ans et plus : 10 \$, 6 à 12 ans : 5 \$, 0 à 5 ans : gratuit

Bénévoles, venez nous aider, nous avons besoin de vous!
Pour une heure ou plus, selon votre disponibilité. Bienvenue.

Pour de l'information, Sonia Paquet, 418 293-2650

Anniversaires FADOQ

FADOQ HAUTERIVE

La Fadoq de Hauterive souhaite bonne fête à tous les membres qui sont nés(es) en avril et qui contribuent par leur présence à la vie active de notre association.

FADOQ POINTE-AUX-OUTARDES

Joyeux anniversaire à tous les membres de la Fadoq de Pointes-aux-Outardes nés(es) en avril.

LE MANIC

L'hebo des gens d'ici



RECYCLEZ votre journal
pour un avenir plus vert!

BULLETIN PAROISSIAL PAROISSE SAINT-JEAN-EUDES

Trans Porlier inc.
46, chemin de la Scierie 418 295-6229/418 297-6059

Laforest Côté inc.
COMPTABLES PROFESSIONNELS AGRÉÉS
868, boul. Blanche, Baie-Comeau 418 295-3474
laforestcote@globetrotter.net

granijem
2120, boul. Lafleche, Baie-Comeau
418 589-5286 | www.granijem.com

ecolo CYCLE
Routhier AUTOMOBILES INC.
1943, boul. Lafleche, Baie-Comeau
Tél. : 418 589-1809
routierauto@telus.net/routhierautomobiles.com

CONSTRUCTION NICOLAS AVOINE
Entrepreneurs général en rénovation
418 295-1854 • 418 293-7255

- Toiture
- Portes et fenêtres
- Revêtement extérieur
- Rénovation après sinistre

PRÉSENT À CHAQUE INSTANT
COOPÉRATIVE FUNÉRAIRE HAUTE-CÔTE-NORD MANICOUAGAN
cfhcn.ca 418 589-2570
De Tadoussac à Baie-Trinité

Bijouterie Thibault
908, rue De Puyjalon, Baie-Comeau
418 589-6661

ANIMATION, RÉPIT, ENTRAIDE, EXERCICES
Centre de jour vers l'âge senior
Tél. : 418 589-7423
cdjverslagesenior.com

HOMME AIDE
CENTRE D'AIDE POUR HOMMES
POUR VOUS AIDER À PASSER AU TRAVERS
418 589-GARS

Hamster Librairie Côté
889, rue De Puyjalon, Baie-Comeau
418 589-5166
SANS FRAIS : 1 844 589-5166

OrthèseGO
Orthèses plantaires et appareillages orthopédiques
Jean-Coutu de Baie-Comeau, 691, boul. Lafleche • 418 589-4969
La Pédiurie, Forestville, 38, 8^e Avenue • 1 866 587-2133

Desjardins
990, boul. Lafleche, Baie-Comeau 418 589-3734
267, boul. La Salle, Baie-Comeau 418 296-3339

**SAINT FRÈRE ANDRÉ
LE GRAND RELIQUAIRE**

Tournée du Grand Reliquaire les 25 et 26 mars 2023

LORATOIRE
Saint-Jacques du Mont-Royal

Père Jomon Kalladanthiyil Sainte Croix
Frère Planard Corraya Sainte Croix
Père Romuald Fresnais Sainte Croix

HORAIRE SEMAINE SAINTE 2023

MERCREDI SAINT (PAS DE MESSE)

JEUDI SAINT, 6 AVRIL
19 h : Office de la Cène
20 h à minuit : Temps d'adoration au reposoir

VENDREDI SAINT, 7 AVRIL
15 h : Office de la passion
19 h : Chemin de Croix

SAMEDI SAINT, 8 AVRIL
20 h : Veillée pascale (église de la Nativité)

DIMANCHE DE PÂQUES, 9 avril
10 h 30 : Cathédrale

LUNDI DE PÂQUES, 10 AVRIL (Pas de messe)

HORAIRE DES CÉLÉBRATIONS ET INTENTIONS DE MESSE

Le mercredi saint 5 avril – Pas de Messe
Le dimanche 9 avril 2023
10 h 30 : Marcel, Alain, Raynald Girard et Marguerite Tremblay
Sœur Françoise Turcotte Les amis(es)
Laurette et Romuald Gagnon

Le lundi 10 avril 2023 – Pas de Messe

Le mercredi 12 avril 2023
19 h : Langis Plourde

Famille Marcel Girard
Foi et Lumière
Leur fille Diane

Les amis du CRÉAM

LES BILLETS SONT PRÉSENTEMENT EN VENTE PROCHAINE TIRAGE LE 9 AVRIL 2023

Tirage du 12 mars 2023

Kathy Tremblay

3 477,50 \$

#30414

Points de vente

- Virement Interac
- Jean-Coutu
- Marché Joliet
- La Bonbonnière

Information : 418 589-2370, poste 1

MARIAGE – BAPTÊME – FUNÉRAILLES

- Vous désirez unir votre destinée par les liens sacrés du mariage?
- Offrir à votre enfant la possibilité de devenir enfant de Dieu par le baptême?
- Un de vos proches décède et a exprimé le désir d'avoir des funérailles religieuses?

Alors, n'hésitez plus, appelez au secrétariat de la paroisse Saint-Jean-Eudes au 418 589-2370, poste 1 du lundi au jeudi de 13 h à 16 h ou par courriel : secretariat@cathedralebaiecomeau.org

Les 25 et 26 mars dernier, nous avons eu la JOIE d'annoncer à tous les résidents de la Côte-Nord la venue du Grand Reliquaire du Saint frère André de l'Oratoire Saint-Joseph au sein de la cathédrale Saint-Jean-Eudes de Baie-Comeau.

En effet, le Père Jomon Kalladanthiyil et le Père Romuald Fresnais, tous les deux issus de la Congrégation de Sainte Croix, la même que celle du frère André, sont venus offrir à l'ensemble de la population la possibilité de vénérer le Grand Reliquaire du frère André. Ils étaient accompagnés de Planard Corraya, un religieux de Sainte Croix.

Soulignons que le Reliquaire est composé d'un morceau du cœur du frère André.

Près de 500 personnes ont répondu à l'appel du Saint Frère André durant cette fin de semaine. Nul doute que cet événement d'envergure a connu un franc succès.

Nous tenons à remercier chaleureusement le Journaliste Marc-André Hallé de la radio des hits 97,1/100,5 FM d'avoir diffusé en ondes cet événement ainsi que tous les bénévoles qui ont participé à ce beau projet.

Blouin Shell Service
2100, boul. Lafleche Baie-Comeau
418 589-2133

RÉFRIGÉRATION GAGNON inc.
RBQ : 1474-6077-95
2743, boul. Lafleche, Baie-Comeau
418 589-9165

Passion & Création N.B.
Atelier-boutique, tissus, laines, accessoires de couture et d'artisanat

868, rue De Puyjalon Baie-Comeau
418 589-2585

La Griffe

- TOILETTAGE
- GARDERIE
- Alimentation spécialisée

167-B, boul. La Salle
418 296-9663

Pharmacie Christine Lacombe affiliée à
PHARMAPRIX
550, boulevard Lafleche A, Baie-Comeau
418 589-9908

Aspire-tout
Service à domicile
Téléphone : 418 589-2753

Brunet plus pharmaciens propriétaires
Sylvie Dion, Dominique Paquet, Benoit Paradis et Alexandre Côté
Galeries Baie-Comeau, 300, boul. La Salle • 418 296-2332

SERENA
15, av. Roméo-Vézina, Baie-Comeau
418 296-4741

YVES-MARIE CARON
Ebénisterie - Vitrierie - Serrurerie
835, boul. Lafleche Baie-Comeau
418 589-9622

CHÂTEAU BAIE-COMEAU
RÉSIDENCE PRIVÉE POUR ÂTÎNÉS
1401, boul. Jolliet, Baie-Comeau
418 589-2225
chateaubaiecomeau.ca

POUR UNE VISITE EN TOUTE SÉCURITÉ
residencescogir.com



PETITES ANNONCES

**POUR ACHETER.
POUR VENDRE.**
Près de chez vous!

**DE TADOUSSAC
À BAIE-TRINITÉ**
Contactez
Bianka Chassé
418 589-2090 poste 2210

Taxes incluses. Toutes les annonces classées devront être payées avant parution.

Par courriel : reception@lemanic.ca

HEURE DE TOMBÉE : Vendredi 12 h
MODE DE PAIEMENT : Comptant, Visa, Mastercard

TARIFICATION
Annonce régulière, 20 mots et moins : 9 \$
Annonce encadré gras ou inversé : 11 \$
Annonce couleur : 15 \$
Prière régulière : 12 \$
Prière longue : 25 \$
Prière avec photo : 30 \$
Marché aux puces : 99 ¢
(Article d'une valeur de 300 \$ et moins, maximum 4 mots.)



SUR PLACE :
770, rue de Bretagne,
Baie-Comeau
PAR TÉLÉPHONE :
418 589-2090

LE MANIC
L'habileté des gens d'ici

Chambres à louer

CHAMBRES à louer pour travailleurs, non-fumeurs, situées au 1463, rue Méléze. Tout près des services. Tout inclus (cuisine, salle de bain, Internet, câble, etc.). Tél. 418 589-2520 ou 418 445-2520

CHAMBRE à louer secteur marquette. Premier plancher, salon cuisine compris. Salle de bain commune. Tél. 418 587-3853 ou 581 623-0410.

Logements à louer

VOUS voulez vendre vos meubles locatifs? Vous voulez prendre votre retraite ou vous êtes tout simplement tanné de l'immobilier? Appelez-nous pour en discuter. Tél. 418 297-9523

LOGEMENT 3½, endroit tranquille au deuxième étage. Vue sur la rivière. Non chauffé, non éclairé, non-fumeur, pas d'animaux. Libre 1^{er} juillet. Tél. 418 589-5924

LOGEMENT 1 ½, près du centre-ville Mingan, chauffé, éclairé, eau chaude fournie, Wifi. Tél. 418 293-3332

LOGEMENT 5 ½ rénové libre 1^{er} mai. Situé au 56 av. Babel. Chauffé, eau chaude incluse. Tél. 418 589-6877 poste 100.

LOGEMENT 2½ centre-ville Mingan. Chauffé, éclairé, câble inclus. Pour travailleur, endroit tranquille. Tél 418 589-6444

LOGEMENT 3 ½, 1027 Comtois, libre à partir du 1^{er} mai, situé sur le plateau dans le secteur Mingan, eau chaude et électricité fournies, possibilité d'être semi-meublé, rénové. Tél. 418-589-7799.

LOGEMENT 4½ sur 2 étages. Non chauffé, non éclairé, non meublé, pas d'animaux. Endroit très tranquille, déneigement inclus. Situé sur la rue Baron près de tous les services. Libre 15 juin. Tél. 418 297-4544

Entrepôts/Zone entreposage

ZONES d'entreposage de 20 pi² à 200 pi², chauffées et sécuritaires (protégées par caméra et système d'alarme) pour vous permettre de disposer vos effets personnels. Aucunes matières dangereuses ne sont acceptées. Tél. 418 297-9130 ou 418 445-1258

MINI-entrepôt 10 x 12, porte de garage 5 x 7, locaux de différentes grandeurs à louer, accès en tout temps, surveillance par caméra, prix compétitif. Tél. 418 589-9003

Offres de service

MENUISERIE de finition, réparation et fabrication d'escaliers en bois franc, plafonds à caissons. Tél. 418 296-8296 ou 418 293-4608

DÉMÉNAGEMENT S.B. service de déménagement résidentiel et commercial, courte ou longue distance, estimation gratuite Baie-Comeau. Tél. 418 297-9795, demandez Stéphane.

TIREUR de joints et peintre, 25 ans d'expérience, RBQ : 2403-4241-50 demandez Magella. Tél. 418 293-4733

Brocante

ACHÈTE toute sorte d'objets en bon état. Tél. 418 567-8470

Rencontre

JE SUIS UN FEMME AGÉE, célibataire. Un jour à la fois. Je m'ennuie beaucoup et je recherche un homme pour discuter ensemble et avec les mêmes affinités que moi. Affectueuse, honnête et gentille et voir où cela peut nous mener, où est le bonheur s'il existe encore. Tél. 418 587-6629

Divers à vendre

LOT DE SCIES À CHAÎNE, 1 BALAI MÉCANIQUE DE 4 PIEDS, 2 SOUFFLEUSES. Tél. 418 589-4227

Divers

ACHAT d'objets antiques et de collection. Vous pensez détenir un objet antique ou une pièce de collection? Informez-vous. Nous achetons. Tél. 418 297-9523.

ACHÈTE vos vieux jeux et vieilles consoles, Nintendo NES, Super Nintendo, Nintendo 64, Wii, Wii U, Nintendo Switch, Gameboy, DS, 3DS, Sega Genesis, Sega Saturne, Dreamcast, Playstation, Xbox, Vectrex, Coleco, Intellelevision, Virtual Boy, Turbo Grafix, Atari, figurine Amiibo ou autres consoles. Offre très bon prix pour vos jeux et consoles \$. Tél. 418 297-9523

ANA Médium, spécialiste des questions amoureuses depuis 25 ans. Le secret des rencontres positives, la méthode pour récupérer son ex et des centaines de couples sauvés durablement, réponses précises et datées. Tél. 450 309-0125

CONTACTS directs et rencontres sur le service #1 au Québec! Conversations, rencontres inattendues, des aventures inoubliables vous attendent. Goûtez la différence! Appelez le 438 899-7001 pour les écouter, leur parler, ou, depuis votre cellulaire faites le # (carré) 6920 (des frais peuvent s'appliquer). L'aventure est au bout de la ligne. www.lesseductrices.ca



SUIVEZ-NOUS
sur Facebook
Journal Le Manic

LE MANIC
L'habileté des gens d'ici

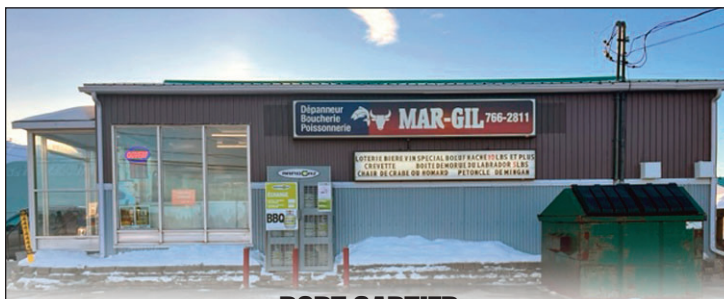

PORT-CARTIER
Dépanneur, boucherie, poissonnerie à vendre.
Cause de la vente : Retraite
Tél. : 418 965-1897

LE CARREFOUR DE LA BONNE OCCASION!

LA FLÈCHE AUTO • FORD BAIE-COMEAU
707, boul. Lafèche Baie-Comeau
418 589-3714 • 1 888 295-3714
www.laflecheautoford.com

NOUVEAUX PRIX!
Crédit 1^{re}, 2^e et 3^e chance

FORD F-250 2021 8 cyl., automatique, diesel, 35 434 km	FORD MUSTANG MACH E 2021 automatique, 15 300 km
FORD ESCAPE 2021 4 cyl., automatique, 23 553 km	FORD F-250 2020 8 cyl., automatique, diesel, 23 314 km

LES PUCES de BAIE-COMEAU

CAMÉRA 35 MM AVEC ACCESSOIRE 30 \$	418 589-8345
CD ET CASSETTES (225) AVEC ÉTUIT 100 \$	418 295-2192
CLOUEUSE ET CRAMPEUSE KING 60 \$	418 589-8345
COMPRESSEUR À AIR 50 \$	418 589-8345
ÉLECTRO LAVEUSE SÈCHEUSE FRIGIDAIRE 125 \$	418 297-4431
ÉTAU DE 5 POUCES 45 \$	418 589-8345
MACHINE À PAIN (6) MANUELLE 150 \$	418 567-2498
PANTOUFLES LIVRÉS HOMMES 9 \$ FEMMES 8 \$	418 567-4962
PERCEUSE À COLONNE 95 \$	418 589-8345
RECHERCHE FOUR À POTERIE 300 \$	418 589-2143
SCIE ALTERNATIVE 40 \$	418 589-8345
SOFA 3 PLACES INCLINABLE 300 \$	418 296-0585
STRUCTURE ABRI AUTO 12X20 NEUVE 75 \$	418 567-2498

SEULEMENT
99¢

**ARTICLE D'UNE VALEUR
DE 300 \$ ET MOINS**



Avis de décès



Raymond Lévesque
1944-2023

À La Vallée des Roseaux, le 28 mars 2023, à l'âge de 79 ans, est décédé monsieur Raymond Lévesque, époux de madame Madeleine Thibault. Il demeurait à Baie-Comeau.

La famille vous accueillera à :
La Coopérative funéraire Haute-Côte-Nord-Manicouagan
788, boulevard Blanche, Baie-Comeau (Québec) G5C 2B5

Le vendredi, 21 avril 2023 de 19 h à 22 h et le samedi, 22 avril, jour des funérailles à compter de 10 h.

Le service religieux sera célébré à Baie-Comeau le samedi, 22 avril 2023 à 13 h 30 en la cathédrale Saint-Jean-Eudes.

Il laisse dans le deuil, outre son épouse, ses enfants : Nathalie (Martin Tremblay) et Marc (Katou Decelles); ses petits-enfants : Sophie-Pier, Elie-Jade, Ann-Julie et Louis-Félix ainsi que ses frères et sœurs, beaux-frères et belles-sœurs, neveux, nièces, cousins, cousines et ami(e)s.

Vos témoignages de sympathie peuvent se traduire par des dons à :
La Vallée des Roseaux
2370, boul. Lafèche, Baie-Comeau (Québec) G5C 1E0
www.lavalleedesroseaux.org

Les services professionnels ont été confiés à :



COOPÉRATIVE FUNÉRAIRE
HAUTE-CÔTE-NORD
MANICOUAGAN

788, boul. Blanche, Baie-Comeau
Tél. : 418 589-2570
cfhcn.ca

Avis de décès



Jeannine Gagné
1934-2023

Au CHSLD Boisvert, le 30 mars 2023, à l'âge de 89 ans, est décédée madame Jeannine Gagné, fille de feu madame Yvonne Larue et de feu monsieur Gérard Gagné, épouse de feu monsieur Magella Imbeault. Elle demeurait à Baie-Comeau autrefois de Pointe-aux-Outardes.

La famille vous accueillera à :
La Coopérative funéraire Haute-Côte-Nord-Manicouagan
788, boulevard Blanche, Baie-Comeau (Québec) G5C 2B5

Le dimanche, 9 avril 2023 de 14 h à 17 h et de 19 à 22 h et le lundi, 10 avril 2023 jour des funérailles, à compter de 8 h.

Le service religieux sera célébré à Baie-Comeau le lundi, 10 avril 2023 à 10 h en la cathédrale Saint-Jean-Eudes et de là au cimetière de Pointe-aux-Outardes.

Elle laisse dans le deuil, ses enfants : Barbara (Scott), Solange (Jacques), Raynald (Marliène), Gilbert (Chantale), Sylvain, Richard (Sylvie), Bernard, Doris (Jules) et Nathalie; ses petits-enfants : Luc, Gino, Jessy, Vicky, Sylvia, Vincent, Kathleen, Manon, Martin, Kim, Billy, Keith, Sean, Katelyn et leurs conjoint(e)s, ses arrière-petits-enfants, ses arrière-arrière-petits-enfants; ses frères et sœurs : Thérèse (feu Guy), Yvon, Jean-Marc et Carmen (Bertrand), sa tante Dolores ainsi que ses beaux-frères et belles-sœurs, neveux, nièces, cousins, cousines et ami(e)s.

Elle était aussi la sœur de feu Louis-Ange, feu Jacqueline, feu Gérard, feu Yvette, feu Monique, feu Adrien et feu Gaston.

La famille tient à remercier sincèrement tout le personnel du CHSLD Boisvert pour leur soutien, leur dévouement et les bons soins prodigués.

Vos témoignages de sympathie peuvent se traduire par des dons à :
La Vallée des Roseaux
2370, boul. Lafèche, Baie-Comeau (Québec) G5C 1E0
www.lavalleedesroseaux.org

Les services professionnels ont été confiés à :



COOPÉRATIVE FUNÉRAIRE
HAUTE-CÔTE-NORD
MANICOUAGAN

788, boul. Blanche, Baie-Comeau
Tél. : 418 589-2570
cfhcn.ca



Déjà 25 ans



Gontrand Proulx
6 mars 1949 - 8 avril 1998

Déjà 25 ans que tu nous as quittés. Malgré tout ce temps passé, tu seras toujours dans nos cœurs et nos pensées.

On ne t'oubliera jamais.

Ta famille et tes amis qui t'aiment.



Un don à la mémoire d'un être cher à la
Fondation de votre centre de santé :
un geste de COEUR... pour la SANTÉ
des gens qui demeurent!

Les dons peuvent aussi être dédiés aux secteurs :

- hospitalier (hôpital Le Royer)
- oncologie (cancer)
- hébergement et soins de longue durée (Centres N.-A.-Labrie et Boisvert)
- protection de la jeunesse

Cartes de dons disponibles dans les salons funéraires

ou sur le site Web :

fondationssmanicouagan.com

ou par téléphone :

418 589-3701 poste 302293

Pour planifier vos arrangements préalables
Pour vous accompagner lors d'un décès
Pour un soutien au deuil



COOPÉRATIVE FUNÉRAIRE
HAUTE-CÔTE-NORD
MANICOUAGAN

cfhcn.ca • 418 589-2570
De Tadoussac à Baie-Trinité



La Vallée des Roseaux
Maison spécialisée en soins palliatifs
Organisme sans but lucratif

Votre témoignage de sympathie à la mémoire d'un être cher peut être traduit par un don à La Vallée des Roseaux.

Nous ferons parvenir une carte à la famille pour l'informer de votre don.
Un reçu officiel vous sera remis.

Vos dons peuvent être faits au salon funéraire, en ligne à : lavalleedesroseaux.org, par téléphone au 418 589-7705 ou sur place au 2370, boul. Lafèche, Baie-Comeau.

Parce qu'il faut plus que des mots...

NÉCROLOGIE

J'ai écrit ton nom...

J'ai écrit ton nom sur le sable,
mais la vague l'a effacé.

J'ai gravé ton nom sur un arbre,
mais l'écorce est tombée.

J'ai incrusté ton nom dans le
marbre, mais la pierre a cassé.

J'ai enfoui ton nom dans mon cœur,
et le temps l'a gardé.

Avis de décès



Anaclet Bernatchez

À St-Jérôme, le 19 mars 2023, est décédé à l'âge de 76 ans, monsieur Anaclet Bernatchez, époux de madame Lily Allard. Il demeurait à Mirabel et autrefois à Baie-Comeau.

La famille accueillera parents et ami(e)s au funérarium SERENA, situé au 15, av. Roméo-Vézina à Baie-Comeau de 13 h à 16 h, le samedi 29 avril 2023, pour y recevoir vos condoléances.

Il laisse dans le deuil son épouse madame Lily Allard, ses fils : Frédéric (Sandra) et Michel (Caroline); ses petits-enfants Mia et Antoine; ses sœurs : Olivine (Rolland), Germaine (Yvan), Denise (Gilles), Christine (Réjean) et feu Florianne (Claude); ses frères : Jean-Claude (Suzie), Jocelyn (Joanne) et Daniel (Annie), ses beaux-frères et belles-sœurs de la famille Allard, ses neveux et nièces, ses cousins et cousines ainsi que d'autres parents et ami(e)s.

Comme témoignages de sympathie la famille suggère de faire vos dons à : La Fondation des maladies du cœur et de l'AVC, <https://www.coeuretavc.ca>

Les services professionnels ont été confiés à :



15, av. Roméo-Vézina, Baie-Comeau
Tél. : 418 296-4741 | Téléc. : 418 296-4863
Courriel : info@maisonserena.ca

Avis de décès



Jean-Marc Desterres

À Montréal, le 25 mars 2023, est décédé à l'âge de 64 ans, monsieur Jean-Marc Desterres, époux de madame Cécile Mckenzie. Il demeurait à Pessamit.

Les funérailles de monsieur Jean-Marc Desterres ont eu lieu à Pessamit, le lundi 3 avril 2023 à 14 h en l'église Notre-Dame de Betsiamites.

Il laisse dans le deuil son épouse madame Cécile Mckenzie, ses enfants : Laurent Mckenzie (Christine), David Desterres (Katia) et Maryse Desterres; ses petits-enfants : Philip-François, John-Francis, Jade, Marie-Philippe, Marie-Audrey, Sarah-Maude, Christelle et Zachary, ses arrière-petits-enfants; ses frères et sœurs : Hélène, Jacqueline, Claudiana, Anne-Marie, Christine, Roland et Antoine, ses beaux-frères et belles-sœurs, ses neveux et nièces ainsi que d'autres parents et ami(e)s.

Les services professionnels ont été confiés à :



15, av. Roméo-Vézina, Baie-Comeau
Tél. : 418 296-4741 | Téléc. : 418 296-4863
Courriel : info@maisonserena.ca

Avis de décès



Noël Boudreau

À La Vallée des Roseaux, le 18 mars 2023, est décédé à l'âge de 81 ans, monsieur Noël Boudreau, époux de madame Diane Delarosbil. Il demeurait à Pointe-Lebel.

La famille accueillera parents et ami(e)s au funérarium SERENA, situé au 15, av. Roméo-Vézina à Baie-Comeau, de 10 h à 12 h (midi), le dimanche 23 avril 2023 pour recevoir vos condoléances. Un hommage par la famille à la mémoire de monsieur Noël Boudreau sera prononcé à 11 h 50.

Il laisse dans le deuil son épouse madame Diane Delarosbil, ses fils : Guy (Gale Boudreault) et Marc (Martine Rioux); ses petits-enfants Léa et Xavier (Cassandra Macleod), son arrière-petit-fils Jacob, son frère Roger (Lise Tremblay); ses sœurs : Claire, Gisèle, Marielle et Lisette (Jean-Marie Deroy), ses beaux-frères et belles-sœurs, ses neveux et nièces ainsi que d'autres parents et nombreux ami(e)s.

Il était aussi le frère de feu Claude Boudreau.

Comme témoignages de sympathie la famille suggère de faire vos dons à : La Vallée des Roseaux, 2370, boul. Lafleche, Baie-Comeau, Qc G5C 1E4

Les services professionnels ont été confiés à :



15, av. Roméo-Vézina, Baie-Comeau
Tél. : 418 296-4741 | Téléc. : 418 296-4863
Courriel : info@maisonserena.ca



Fleuriste Line Déco

SALON PRIVÉ

POUR VOUS RECEVOIR EN TOUTE INTIMITÉ LORS D'UN DÉCÈS

- Salle de rencontre • Montage floral spécialisé
- Pièce en 3D personnalisée

51, av. Talon, Baie-Comeau • 418 296-0122

www.fleuristeline.com



Josée Gagné, propriétaire et thanatologue
15, av. Roméo-Vézina, Baie-Comeau (Québec) G4Z 2Y8
Téléphone : 418 296-4741 – Télécopieur : 418 296-4863

info@maisonserena.ca – www.maisonserena.ca



25 ans
L'Arc-en-ciel
Groupe de 11 rencontres
Service de Café-Rencontre
Conférence sur demande
Pour les personnes de 12 ans et plus.

SUPPORT et ENTRAIDE

pour personne vivant un DEUIL
causé par maladie
— accident — suicide

Informez-vous!

Brigitte : 418 296-9725
Yolande : 418 589-8055

Bienvenue aux retraités actifs CAMELOTS RECHERCHÉS

LE MANIC

L'hebdo des gens d'ici

SECTEUR MINGAN (OUEST)

QUARTIER N.-A.-LABRIE

LESTRAT/DES ROCHERS68 COPIES

QUARTIER TRUDEL

PENTECÔTE/NOUVEL/BOUL.BLANCHE203 COPIES

DE MINGAN159 COPIES

BOUL.BLANCHE/DE BRETAGNE132 COPIES

QUARTIER ST-SACREMENT

VANIER/HULAUD91 COPIES

NAPOLÉON62 COPIES

SECTEUR MARQUETTE (EST)

QUARTIER STE-AMÉLIE

LAVAL (2-27)26 COPIES

MANCE/PÈRE-GARNIER57 COPIES

CADILLAC/ROBERVAL107 COPIES

LAURIER107 COPIES

FRONTENAC/WOLFE/MONTCALM56 COPIES

HÉBERT/DOLLARD-DES ORMEAUX/BOUL. LA SALLE111 COPIES

LAVAL (118-218)94 COPIES

RADISSON/TACHÉ88 COPIES

QUARTIER ST-NOM-DE-MARIE

JEAN-RAYMOND/PÈRE-ARNAUD142 COPIES

NICOLAS-GODBOUT/JOSEPH-HOVINGTON/

MARTEL-DE BROUAGE/BLANCHE-LAMONTAGNE90 COPIES

ALFRED-POULIN96 COPIES

QUARTIER ST-GEORGES

DE SALABERRY48 COPIES

DE MAISONNEUVE/CHÉNIER83 COPIES

LOW/PLACE ST-GEORGES60 COPIES

LEGARDEUR227 COPIES

BERNIER/DUCHESNEAU47 COPIES

Journal Le Manic

418 589-2090, poste 2231

bchasse@editionsnordiques.com



Baie-Comeau

AVIS PUBLIC

Promulgation du Règlement 2023-1077

Le Règlement 2023-1077 relatif à la démolition d'immeubles a été adopté le 20 mars 2023 et entre en vigueur à la date de publication de l'avis public sur le site Web de la Ville, soit le 27 mars 2023.

L'intégralité des avis publics peut être consultée à l'hôtel de ville de Baie Comeau situé au 19, avenue Marquette ou sur le site Web de la Ville au www.ville.baie-comeau.qc.ca.



CAB

Centre d'action bénévole
de la MRC Manicouagan

OFFRE D'EMPLOI

Direction générale

Vous souhaitez que votre travail soit utile pour les gens de votre communauté? Vous possédez de l'expérience à titre de gestionnaire dans le domaine communautaire et vous êtes capable de développer des projets mobilisateurs?

Nous avons besoin de vous!

En étroite collaboration et sous l'autorité du conseil d'administration (CA), vous assurerez une saine gestion des ressources humaines, financières et matérielles tout en contribuant à la réalisation de la mission de l'organisme.

Notre Mission :

- Soulager la solitude et l'isolement des personnes âgées en perte d'autonomie, des personnes handicapées et/ou des personnes à faible revenu vivant seules ou dans des résidences en offrant notamment, mais non exclusivement, un service de popote roulante, des visites d'amitié et un service d'accompagnement-transport bénévole;
- Promouvoir et développer l'action bénévole dans les différents secteurs en favorisant un espace d'engagement bénévole autour des enjeux qui concernent la population de son territoire;
- Recruter et former des bénévoles qui œuvreront au sein d'organismes communautaires sans but lucratif, particulièrement auprès des personnes démunies;
- Collaborer avec les organismes du milieu à la mise sur pied de services répondant aux besoins du milieu;
- Fournir des services de toute nature en relation avec les buts de l'organisme.

Tâches de travail :

- Administration et gouvernance des stratégies et plans d'action;
- Gestion des ressources humaines;
- Gestion financière et gestion administrative;
- Rayonnement de l'organisme et représentation.

Profil recherché :

- Leadership mobilisateur et rassembleur;
- Sens de la planification, de l'organisation et de la gestion des priorités;
- Rigueur, constance et capacité à faire face à l'ambiguïté avec discernement;
- Capacité à travailler sous pression et respecter des échéanciers;
- Faire preuve d'ouverture, de créativité et d'innovation;
- Aptitudes pour le réseautage et le développement de partenariats;
- Connaissance des valeurs de l'action communautaire autonome serait un atout.

Qualifications et compétences recherchées :

- Diplôme d'études collégiales en intervention, en administration, en gestion ou dans un domaine pertinent à la fonction;
- Expérience pertinente dans un poste de direction avec des responsabilités en gestion de personnel;
- Maîtrise du français oral et écrit.

Avantages sociaux :

- Participation à un régime de retraite (8 %/année);
- 13 fériés, 9 journées de maladie;
- 3 semaines de vacances après 1 an et 4 semaines après 2 ans;
- Poste permanent, temps plein;
- 35h/semaine et termine à midi le vendredi;
- Fermé les vendredis pendant la période estivale;
- Salaire à discuter selon expérience.

Ce poste vous intéresse?

Faites parvenir votre curriculum vitae accompagné d'une lettre de présentation motivant votre candidature auprès de Madame Louise Desjardins, responsable du recrutement, à louise.desjardins@emersion.qc.ca avant le 10 avril à 16 h.



NOUS RECRUTONS

INTERVENANT(E)

- Poste permanent suite à la période de probation de 3 mois
- 25,40 \$ - 38,71 \$/heure
- 35 heures/semaine
- Jour/soir
- Formation continue offerte.

EXIGENCES

- Expérience en santé mentale et troubles neurologiques obligatoire.
- AEC, DEC, BAC en éducation spécialisée, travail social ou autre domaine jugé pertinent par la direction.
- Excellente langue française parlée et écrite, anglais fonctionnel.

Envoyez votre C.V. à direction@apame.ca, ou consultez notre page Facebook. (Seuls lescandidat(e)s retenu(e)s seront contacté(e)s).



OFFRE D'EMPLOI

Technicien/technicienne en entretien et réparation de produits d'impression

Depuis maintenant 34 ans Centre Bureautique maintient sa réputation de chef de file dans le domaine de la vente et de l'entretien de produits d'impression Canon.

Pour poursuivre notre mission d'aider les entreprises dans leurs productions de documents, nous désirons faire bénéficier nos clients de tes connaissances et de tes talents.

Joins-toi à notre équipe technique! Ta formation sera assurée par les grands manufacturiers comme Canon Canada Inc.

Territoire à desservir : Les Escoumins à Sept-Îles

Qualifications demandées :

- D.E.P. ou connaissances en informatique
- Connaissance en réseautique serait un atout
- Affinités avec l'électromécanique
- Permis de conduire valide
- Connaissance de l'anglais serait un atout

Attitudes recherchées :

- Bon esprit d'équipe
- Ponctuel et avoir de l'entregent
- Autonomie et polyvalence

Condition salariale :

- Poste à temps plein
- Salaire selon échelle salariale en vigueur de 22 \$/h ou plus selon expérience
- Auto fournie
- 4 semaines vacances annuelle
- Régime d'assurance collective
- RVER

Faire parvenir ton C.V. à : patrice.carre@centrebureautique.com ou à Centre Bureautique 313, boul. La Salle, Baie-Comeau G4Z-2L5



OFFRE D'EMPLOI

Fabrication Fransi est à la recherche d'un/une

COMMIS À LA VENTE D'ACIER

Vous êtes à la recherche de nouveaux défis, et avez envie de faire partie d'une équipe dynamique?

Vous avez des connaissances au niveau des métaux?

Rôles et responsabilités :

- Répondre aux demandes de soumissions des clients et en assurer le suivi;
- Prendre les commandes par téléphone et par courriel;
- Fournir aux clients l'information requise sur les produits, les prix et les délais de livraison;
- Suggérer ou recommander diverses alternatives selon les projets des clients.

Exigences :

- Capacité à travailler en équipe;
- Facilité de communication et entregent;
- Capacité d'utiliser les systèmes métrique et impérial;
- Carte SIMDUT serait un atout;
- L'anglais serait un atout.

Conditions :

- Quart de travail de jour, du lundi au jeudi de 7 h à 17 h.
- 36 heures par semaine, poste permanent.

Veuillez transmettre votre C.V. par :
Tél. : 418 296-6021 | Télécopieur : 418 296-0098
Courriel : fransi@fransi.com
ou apportez votre C.V. au : 32, avenue Babin, Baie-Comeau



Offre d'emploi : Coordonnateur(trice)

Le regroupement des organismes communautaires et alternatifs en santé mentale de la Côte-Nord (ROCASM), dont la mission est de favoriser la concertation, le développement et le rayonnement de ses membres, est à la recherche d'un (e) coordonnateur(trice).

Activités principales :

- Assurer la gestion courante du regroupement (suivi de la correspondance, gestion financière, reddition de compte), la préparation, la réalisation et l'animation des réunions du conseil d'administration et en assurer les suivis;
- Représenter le regroupement auprès des différents interlocuteurs et partenaires internes et externes dans différentes instances et entretenir les relations avec ceux-ci;
- Développer et superviser un leadership mobilisateur autour des acteurs en santé mentale de la Côte-Nord.

Exigences :

- Démontrer une expérience significative dans le domaine de la représentation, de la gestion ou de la coordination;
- Posséder des compétences en matière d'animation, d'organisation et de planification, de gestion de projets et démontrer une maîtrise des outils bureautiques, informatiques et rédactionnels;
- Être familier avec le milieu communautaire de la Côte-Nord, notamment ceux qui œuvrent au niveau de la santé mentale, ses différents secteurs d'activités, ses valeurs ainsi qu'avec ses enjeux politiques et économiques.

Conditions de travail :

Poste : Contractuel
Horaire : 35 heures/ semaine
Salaire offert : 25 \$ à 28 \$/heure selon les compétences
Début de l'emploi : mai 2023
Endroit de travail : Côte-Nord

Les candidat(e)s intéressé(e)s doivent faire parvenir une lettre de présentation et leur curriculum vitae avant le 30 avril 2023 à l'attention du ROCASM Côte-Nord par courriel à rocasm09@outlook.fr.

Seuls les candidat(e)s retenu(e)s pour l'entrevue seront contacté(e)s.



AVIS/EMPLOIS



Baie-Comeau

APPEL D'OFFRES 2023-31

Service d'inspection et retraitement de poteaux de bois

Toute soumission doit, pour être valablement considérée, être préparée sur la formule fournie par la Ville et être déposée au, 30, avenue Dollard-Des Ormeaux, Baie-Comeau, avant **10 h 30 le jeudi 4 mai 2023**.

Seules les soumissions reçues dans le délai ci-dessus mentionné seront ouvertes publiquement à **11 h le jeudi 4 mai 2023** au, 30, avenue Dollard-Des Ormeaux, Baie-Comeau.

Les documents officiels de soumission sont disponibles sur le site du S.E.A.O. (www.seao.ca) et c'est à cet endroit que les soumissionnaires doivent se les procurer obligatoirement. Toute information relative à la soumission pourra être obtenue auprès de madame Eve Bérubé par courriel (soumissions@ville.baie-comeau.qc.ca).

La Ville de Baie-Comeau ne s'engage à accepter ni la plus basse ni aucune des soumissions reçues et décline toute obligation ou responsabilité à l'égard des soumissionnaires.

Baie-Comeau, le 13 mars 2023

ANNICK MORIN, Chef approvisionnement et gestion contractuelle

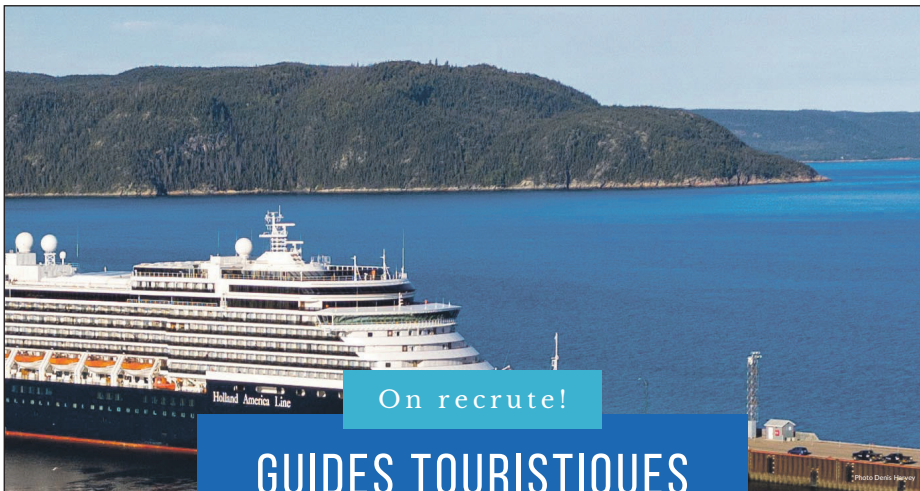

On recrute!

GUIDES TOURISTIQUES

On recherche des gens bilingues, qui adorent partager leurs expériences et anecdotes, pour un emploi saisonnier.

Formation offerte!

We are looking for bilingual people, who love to share their experiences and anecdotes, for a seasonal job.

Training offered!

Contactez-nous | Contact us
tourisme@ville.baie-comeau.qc.ca
418 296-8571

BAIE-COMEAU
GRAND TERRITOIRE. GRAND COEUR.
BIG COUNTRY. BIG HEARTS.

LE MANIC

L'hebdo des gens d'ici

Nous sommes à la recherche d'un(e) :

MARCHEUR(SE)

POUR LA LIVRAISON DE JOURNAUX

- Être disponible le mardi et le mercredi
- Être en bonne forme physique
- Capacité de travailler en équipe
- Véhicule fourni par l'entreprise
- 20 \$/heure

Téléphone : 418 589-2090, poste 2231

OFFRE D'EMPLOI



418 589-1909 / 1 877 764-3820

AVISEUR(E) TECHNIQUE

Notre entreprise est à la recherche d'un(e) aviseur(e) technique pour rejoindre notre équipe dynamique. Nous offrons une formation sur place ainsi que différents avantages internes pour aider notre personnel à développer ses compétences.

Exigences du poste :

- Capacité à prendre des rendez-vous téléphoniques et à communiquer efficacement avec les clients;
- Connaissance des processus liés à l'ouverture et au suivi des bons de commande;
- Expérience dans la commande et la réception de pièces commandées;
- Capacité à travailler en équipe.

Nous offrons un salaire à partir de 23 \$/heure selon expérience et avec possibilité d'avancement. Si vous êtes intéressé(e) par cette opportunité et que vous répondez aux exigences du poste, veuillez envoyer votre CV et une lettre de motivation à l'adresse e-mail suivante : routauto@telus.net

Nous avons hâte de vous accueillir dans notre équipe.

OFFRE D'EMPLOI



Recherche : Préposé/préposée aux bénéficiaires

Nous sommes une ressource intermédiaire qui héberge 9 personnes vivant avec une déficience intellectuelle et/ou un handicap physique. Notre mission, offrir un milieu de vie familial stable et chaleureux. Nous recherchons des personnes dynamiques pour se joindre à l'équipe.

Le travail consiste à :

- Assurer le bien-être des résidents;
- Accompagner les usagers dans leurs activités de vie quotidienne et domestique;
- Faire des soins d'hygiène corporelle;
- Administrer de la médication;
- Appliquer des plans d'intervention;
- Travailler en collaboration avec l'équipe clinique.

Compétences requises :

- Être à l'aise avec les personnes handicapées;
- Être responsable, organisé et autonome;
- Tolérance au stress;
- Bonne capacité physique;
- Facilité à travailler en équipe.

Exigences :

- Avoir 18 ans et aucun antécédent judiciaire

Horaire de travail :

Poste à temps partiel ou régulier
Quart de travail de jour et de soir
Une fin de semaine sur deux

Poste de nuit

Quart de travail de nuit, travail 7/7
Une fin de semaine sur deux

Conditions de travail :

Salaire compétitif, belle équipe de travail

Le défi vous intéresse, venez nous rencontrer ou faites-nous parvenir votre curriculum vitae à l'adresse suivante :

Brigitte Fortin

Centre de l'Amitié Nazareth

390, rue Pie XII, Baie-Comeau G5C 1S2

Téléphone : 418 589-6555 | Courriel : canazareth@globetrotter.net



Opportunité d'emploi

Sungro Horticulture située à Colombier, est à la recherche de candidats afin de combler les postes saisonniers suivants :

- Mécanicien
- Opérateurs d'équipements de production à l'usine
- Opérateurs d'équipements roulants à l'usine et au champ
- Préposés à l'entretien
- Chefs d'équipe jour et soir
- Coordinateur Sécurité et Soutien Administratif

Assurance maladie et dentaire ainsi qu'un Programme de retraite avec participation de l'employeur.

Primes pour référencement.

Les personnes qui désirent travailler dans un environnement où l'on peut évoluer dans un poste tout en s'amusant en équipe seront les bienvenues.

Pour postuler ou pour plus d'informations, Contactez Daniel ou Pierre-Luc par téléphone au 418 508-9674 ou par courriel à pierre.collin@sungro.com ou daniel.emond@sungro.com.

À bientôt!

EMPLOYÉS RECHERCHÉS?

Le centre publicitaire peut vous aider!

lemanic.ca/centrepublicitaire



LE CENTRE
PUBLICITAIRE

SIMPLE - EFFICACE - ABORDABLE

Envie de franchir une nouvelle étape dans ta carrière?

Fais de Port-Cartier ta communauté et viens travailler à notre usine de bouletage. Le meilleur chemin pour t'y rendre est l'attestation d'études collégiales en traitement du minerai de fer du Cégep de Sept-Îles.

La date limite d'inscription est le vendredi 16 juin 2023.





NOTRE ÉQUIPE S'AGRANDIT :

Nous
offrons

4 postes

à Baie-Comeau!



Auxiliaire d'enseignement et de recherche

Vous détenez une formation en sciences de la santé et vous aimeriez contribuer à la formation pratique en laboratoire réalisée dans les cours universitaires à Baie-Comeau? Nous vous proposons :

- Un poste permanent de 15 h par semaine avec un horaire flexible pour le programme de formation en sciences de la santé.



Agente ou agent de recherche et de développement

En tant que membre de l'équipe de l'Antenne universitaire à Baie-Comeau, vous contribuerez à accroître l'impact de l'UQAR dans la région. Vous collaborerez à l'organisation des différentes sphères de la vie universitaire, économique ou sociale de l'UQAR, en réalisant ou en coordonnant diverses activités de développement, d'étude, de recherche, d'analyse, de recommandation, de représentation et de planification. Nous vous proposons :

- Un poste permanent de 35 h par semaine.



Agente ou agent de développement et de soutien

Dans le cadre du Pôle régional en enseignement supérieur de la Côte-Nord, vous coordonnerez deux projets majeurs en collaboration avec les professeures et les professeurs de niveaux collégial et universitaire : le développement d'une clinique-école interordre et la mise sur pied d'activités de robotique visant à intéresser les jeunes de niveau secondaire aux études en TI. Nous vous proposons :

- Un contrat de deux ans à raison de 35 h par semaine.



Professeure ou professeur en sciences infirmières

Nous recherchons une personne qui aimerait enseigner au premier cycle et aux cycles supérieurs en sciences infirmières à l'Antenne universitaire de Baie-Comeau. Cette personne participera aussi à des projets de recherche en lien avec son champ d'intérêt. Le secteur de spécialisation recherché touche un des sujets suivants : soins aux personnes âgées, maladies chroniques, soins palliatifs, périnatalité.

Participez au développement
de l'offre universitaire dans
notre région!

UQAR

Antenne universitaire
Baie-Comeau

uqar.ca/emploi

LES MAREES Prédiction des marées pour sept jours LIEU : BAIE-COMEAU	2023-03-22 (MERCREDI)			2023-03-23 (JEUDI)			2023-03-24 (VENDREDI)			2023-03-25 (SAMEDI)			2023-03-26 (DIMANCHE)			2023-03-27 (LUNDI)			2023-03-28 (MARDI)		
	HAE	(A)	(PI)	HAE	(A)	(PI)	HAE	(A)	(PI)	HAE	(A)	(PI)	HAE	(A)	(PI)	HAE	(A)	(PI)	HAE	(A)	(PI)
	03:10	3.5	11.6	03:49	3.7	12.2	04:28	3.8	12.3	05:06	3.7	12.1	05:45	3.5	11.5	06:27	3.3	10.7	00:35	0.9	3
	09:17	-0.2	-0.7	10:01	-0.2	-0.8	10:44	-0.1	-0.4	11:27	0.1	0.3	12:12	0.4	1.2	13:01	0.7	2.2	07:14	3	9.9
	15:30	3.8	12.4	16:12	3.6	11.9	16:52	3.4	11	17:32	3.1	10	18:13	2.7	8.9	18:58	2.4	7.9	14:04	1	3.2
	21:41	-0.1	-0.3	22:16	0	0	22:50	0.2	0.6	23:24	0.4	1.4	23:58	0.7	2.2				19:52	2.1	7

Source : Pêches et Océans Canada

128 signalements en 2022-2023

Le braconnage toujours d'actualité

Cent vingt-huit, c'est le nombre de signalements de braconnage compilés du 1^{er} avril 2022 au 14 mars 2023 sur la Côte-Nord. Même si ça peut paraître élevé, c'est tout de même une diminution de 67 signalements comparativement à l'année précédente.

Johannie Gaudreault

Effectivement, selon les données transmises par le relationniste de presse au ministère de l'Environnement, de la Lutte contre les changements climatiques, de la Faune et des Parcs (MELCCFP), Daniel Labonté, la région avait reçu 195 signalements en 2021-2022.

Les personnes dénoncées pour des actes de braconnage sont aussi en moins grand nombre cette année dans la région. Le ministère a enregistré 264 défendeurs en lien avec 162 dossiers desquels découlent 392 rapports d'infraction.

« Pour 2021-2022, le nombre de défendeurs était de 278 pour 226 dossiers, desquels ont résulté 385 rapports d'infraction. Il faut noter qu'un défendeur peut être poursuivi pour plusieurs chefs d'accusation, ce qui génère autant de rapports d'infraction », rapporte M. Labonté.

Les braconniers présumés ne sont pas tous amenés devant les tribunaux. Sur les 128 signalements obtenus, soit par la centrale SOS Braconnage ou dans les bureaux locaux du ministère, deux se sont soldés avec des poursuites et 26 sont toujours sous enquête.

« En plus des signalements, les agents interceptent directement des braconniers une fois les observations réalisées », ajoute le porte-parole, précisant que le chef ayant été le plus souvent signalé est pour avoir chassé un animal, soit du gros gibier, contrairement à l'article 56 de la loi, avec 10 signalements.

Quant aux espèces animales les plus ciblées par les braconniers nord-côtiers, on dénombre le saumon atlantique, l'omble de fontaine et l'original avec respectivement 119, 103 et 88 signalements ou rapports d'infraction les concernant.

Des amendes plus salées

Depuis l'entrée en vigueur du projet de loi 88 visant la modification de la Loi sur la conservation et la mise en valeur de la faune le 11 juin 2021, les amendes sont plus salées pour les contrevenants.

« Certains montants qui étaient autrefois de 250 \$ sont passés à 500 \$, certains qui étaient de 500 \$ sont passés à 1 000 \$, et certains qui étaient de 1 825 \$ sont passés à 2 500 \$. Ces montants triplent en cas de récidive », précise Daniel Labonté.

En ce qui concerne les infractions commises à l'égard d'une espèce menacée ou vulnérable, l'amende maximale qui s'établissait à 20 000 \$ s'élève maintenant à 60 000 \$ dans le cas d'une première infraction, et elle passe de 40 000 \$ à 120 000 \$ dans le cas d'une récidive.



Le saumon atlantique est une des espèces les plus braconnées sur la Côte-Nord. Photo iStock

« Le braconnage a un impact sur la biodiversité et les espèces fauniques. Nous pouvons inclure la baisse d'un cheptel de manière précipité, un taux de naissance diminué, par exemple. »

— Daniel Labonté

Un autre ajout au projet de loi qui renforce la sévérité des conséquences pour les braconniers : les séjours en prison. Comme le fait savoir le relationniste, « les articles 165, 167, 171.1 et 171.2 prévoient la possibilité pour le juge de condamner une personne à une peine d'emprisonnement ».

Les actes de braconnage qui surviennent le plus fréquemment sur le territoire nord-côtier sont la possession illégale, le surplus de limite, la pêche avec des engins illégaux, le temps

prohibé, les espèces ou sexe (femelle) interdites.

Le braconnage est une des plus grandes menaces sur la biodiversité. Il « a un impact sur la biodiversité et les espèces fauniques. Nous pouvons inclure la baisse d'un cheptel de manière précipité, un taux de naissance diminué, par exemple », explique M. Labonté.

C'est pourquoi le MELCCFP ne baisse pas les bras pour conscientiser la population à ce sujet. « Au cours de la dernière année, plus d'une

quarantaine de groupes et près de 600 individus ont été rencontrés dans le cadre d'activités d'éducation et de prévention auxquelles ont participé des agents de protection de la faune », témoigne d'ailleurs le relationniste.

Comment signaler?

Pour signaler un acte de braconnage, les témoins doivent contacter SOS Braconnage - Urgence faune sauvage au 1 800 463-2191.

Chaque plainte ne mène pas forcément à une arrestation puisque « les accusations sont portées avec des preuves complètes, le tout basé sur des faits », rappelle le porte-parole du ministère.

Ce sont les agents de la faune qui s'occupent d'enquêter sur les signalements. Chaque enquête étant différente, il n'existe donc pas de délai type.

La ligue sans pression couronne ses gagnants

La ligue de hockey sans pression de Baie-Comeau vient de terminer sa saison avec son tournoi à la ronde tenant lieu de séries éliminatoires. C'est l'équipe du Garage Pierre Lavoie qui en sort grande championne.

Colombe Jourdain

Même si c'est l'équipe de la Boulathèque qui a terminé première de la saison et que les joueurs du Garage Pierre Lavoie étaient en troisième position, c'est elle qui est repartie avec les honneurs. Le Garage Pierre Lavoie a remporté le match final 10

à 6 contre Rembourrage Bossé.

«Les gagnants ont même marqué cinq buts en désavantage numérique, on ne voit pas ça souvent», raconte Jean-Luc Pigeon, porte-parole de la ligue.

La victoire de la finale consolation est allée à Station Israël Charest grâce à un pointage de 8 à 5 contre l'équipe de la Boulathèque.

Mention à Tommy Lajoie de l'équipe du Garage Pierre Lavoie pour ses 24 points en six matchs de séries, égalisés par Jean-Luc Pigeon, de l'équipe de la Boulathèque, qui a été le premier pointeur de la Ligue cette saison.

M. Pigeon tient à remercier les nombreux commanditaires de la ligue et invite les joueurs à être de la partie pour la prochaine année.



L'équipe gagnante, celle du Garage Pierre Lavoie, a honoré Claude Carré, un de ses joueurs qui est décédé dernièrement. Photo Dick Maloney



Les équipes de la Ligue de hockey sans pression. Photo Dick Maloney



Audréanne Foster récolte le fruit de son travail

(JG) La patineuse artistique et membre de Patinage originaire de Forestville Baie-Comeau, Audréanne

Foster, s'est vu remettre une bourse de 4 000 \$ pour ses accomplissements sportifs et son engagement envers ses études.

Elle fait partie des 37 étudiants-athlètes qui ont reçu des bourses individuelles d'une valeur combinée de 130 000 \$ offertes par la Fondation Aléo dans le cadre de la 31^e édition du Programme de bourses Banque Nationale.

La cohorte 2023 s'est réunie et a eu l'honneur de participer à une cérémonie au siège social de la Banque Nationale pour l'occasion. Il s'agissait de la première remise du Programme depuis le changement de nom de la Fondation Aléo (anciennement Fondation de l'athlète d'excellence). Audréanne était absente lors de la remise puisqu'elle était en examen scolaire.

L'athlète de 18 ans s'est



Audréanne Foster est originaire de Forestville et membre de Patinage Baie-Comeau. Photo Facebook

illustrée à plusieurs reprises dans son sport au cours de la dernière année. Elle a notamment obtenu la médaille d'argent au programme libre aux Championnats québécois d'été en août 2022 et elle a terminé au 6^e rang aux Championnats canadiens juniors en janvier 2022.

En ce qui concerne ses études, elle complète présentement le programme

de Sciences de la nature au Cégep de Baie-Comeau. Audréanne envisage d'entreprendre des études en physiothérapie ou en kinésiologie pour garder l'environnement sportif au centre de son quotidien, tout en guidant d'autres athlètes vers leurs buts.

Notons que la Forestilloise est la seule récipiendaire de cette bourse sur la Côte-Nord.

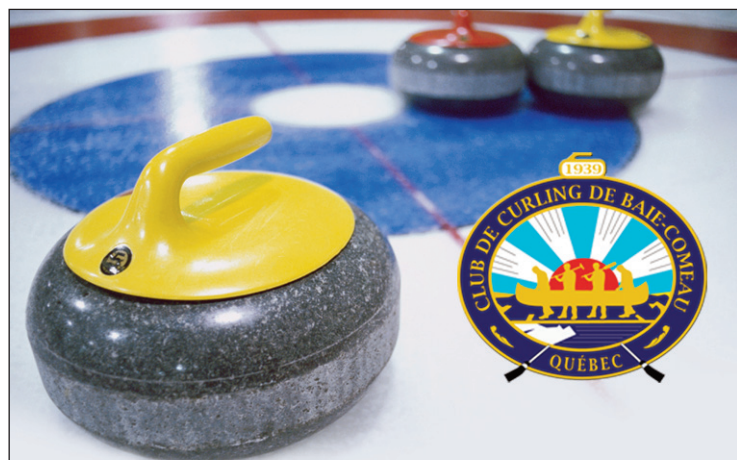

**Préparez vos équipes...
c'est le retour
du Tournoi des marchands
du 16 au 23 avril 2023.**

Suivez la page Facebook de votre club pour les informations à venir et suivis hebdomadaires

Loïc Marin impressionne au patinage de vitesse courte piste

Le Baie-Comeau Loïc Marin, 12 ans, a participé aux Championnats canadiens de l'est de patinage de vitesse qui se sont tenus à Oakville en Ontario. Il en revient avec une médaille de bronze autour du cou en relais mixte.

Colombe Jourdain



Loïc Marin fait du patinage de vitesse courte piste depuis l'âge de cinq ans, avec son frère jumeau Loucas. Il évolue au sein du Club de patinage les Rapidos de Baie-Comeau.

Les Championnats canadiens de l'est sont l'une des premières compétitions à laquelle il a dû faire face seul, puisque son frère ne s'est pas qualifié pour y participer, tout juste derrière le dernier qualifié. Il était tout de même sur place, dans les gradins, comme remplaçant en cas de besoin.

Classé 11^e au Canada, Loïc a amélioré plusieurs temps personnels lors de cette compétition relevée. Il a terminé 7^e aux 800 m et 1 500 m ainsi que 8^e au 400 m.

Au relais mixte sur 2 000 m,

Loïc a remporté la médaille de bronze au relais mixte. Photo courtoisie

il a participé avec un autre Québécois et deux jeunes Québécoises pour remporter la médaille de bronze.

« Ça faisait plusieurs années qu'on n'avait pas eu de représentants de Baie-Comeau sur la scène canadienne », mentionne l'entraîneur de Loïc, Serge Morin.

« À la première course, je voyais qu'il était stressé, mais plus les heures avançaient plus il se sentait à l'aise, ça paraissait », témoigne la mère de Loïc, Marie-Ève Morin.

Malgré les 13 heures de route, le jeune Marin est heureux d'avoir participé à cette compétition d'envergure. « On allait là pour le plaisir et vivre une expérience, mais on a montré qu'on est capable de compétitionner avec les grands centres », souligne l'entraîneur.



Loïc Marin aux Championnats canadiens de l'est en patinage de vitesse courte piste. Photo courtoisie

La prochaine compétition de Loïc et son frère sera le Championnat québécois des 10-11-12 ans, les 1^{er} et 2 avril à Laval, auquel quatre autres jeunes du Club de patinage les Rapidos pren-

dront part également.

L'entraîneur Serge Morin performera quant à lui au Championnat des maîtres en patinage de vitesse à Amsterdam du 21 au 23 avril.

Belle récolte au championnat provincial de judo

(CJ) C'était le championnat provincial de judo la fin de semaine du 25-26 mars à Laval et le Club de judo de Baie-Comeau en revient les mains pleines.

D'abord, dans le U21, senior récréatif surclassée moins de 70 kg, Julie Poitras a rem-



porté la médaille d'or. Elle a répété l'exploit en décrochant aussi la première place au master féminin.

Julien Vanson repart quant à lui avec deux médailles autour du cou, une en argent pour le U21, senior récréatif surclassé, moins de 81 kg et la médaille de bronze dans le senior élite, moins de 81 kg.

Dans le U12, Liam Rochette s'est couvert d'or. Olivier Poulin et Théo Talbot ont, de leur côté, obtenu chacun une médaille de bronze.

Samuel Roberge-Poitras a gagné l'or dans le U16, moins de 55 kg et le bronze dans la catégorie U18, moins de 55 kg. Machiel Talbot en a deux de bronze, dans le U16 et dans le U18, les deux dans le moins de 50 kg.

Les jeunes du U12 Liam Rochette, Olivier Poulin et Théo Talbot. Photo courtoisie



Le Club de judo de Baie-Comeau a raflé plusieurs médailles au Championnat provincial. Photo courtoisie

Rosalie Trotier empoche la médaille de bronze dans le U16, moins de 57 kg et Liliane Trotier a également obtenu la médaille de bronze dans le U18, moins de 52 kg.

« Les Championnats canadiens auront lieu en mai à Montréal et six combattants ont obtenu leur laissez-passer pour l'événement : Machiel Talbot (U16 et U18), Samuel Roberge-Poitras

(U16 et U18), Liliane Trotier (U16 et U18), Rosalie Trotier (U16), Caroline Lessard (master) et Julie Poitras (master) », dévoile Caroline Lessard du Club de judo de Baie-Comeau.

Les M11 BB, M15 et M18 en action aux Championnats régionaux de hockey mineur

Les Championnats régionaux de hockey mineur se sont tenus en fin de semaine au centre Henri-Desjardins dans le M11 BB, M15 et M18.

Colombe Jourdain

Les Championnats régionaux clôturent la saison pour ces trois catégories et, selon Martin Gagné, président de l'Association de hockey mineur Baie-Comeau, «ce fut une très belle fin de semaine où tout s'est bien déroulé».

D'abord dans le M11 BB, les Vikings de Baie-Comeau ont joué une série 3 de 5 contre les Macareux de l'est, équipe qui réunissait les meilleurs joueurs des équipes de cette classe en provenance de Sept-Îles et Havre-St-Pierre. Ce sont les Vikings qui ont remporté les honneurs en cinq matches.

Dans le M15 A, la bannière de champions est revenue aux Prédateurs de la Haute-Côte-Nord qui ont affronté les Basques de Sept-Îles en finale.



Les champions du M11 BB, les Vikings de Baie-Comeau. Photo courtoisie

Les Vikings sont finalistes dans le M15 B et se sont inclinés contre les vainqueurs, soit le Grizzly de Mashkuat.

Finalement, dans la catégorie M18 A, les Vikings 1 l'ont emporté contre le Mikun de Uashat Mak Mani-Utenam.



Les champions M15 A sont les Prédateurs de la Haute-Côte-Nord. Photo courtoisie



Les champions M15 B, le Grizzly de Mashkuat. Photo courtoisie

Une reconnaissance de Curling Québec

(CJ) Claude Forget, du Club de curling de Baie-Comeau, a été honoré le samedi 1er avril. M. Forget s'est vu remettre le méritas Intervenant pour souligner ses 13 années d'implication bénévole en tant que responsable des glaces au Club de curling de Baie-Comeau.

Pour l'occasion, Émile Asselin, directeur des compétitions de Curling Québec, était présent pour remettre la distinction au bénévole de longue date.

M. Asselin était de passage dans la région pour le Championnat provincial Clubs qui

a eu lieu au Club de curling de Sept-Îles.

Profitant de cette journée de reconnaissance, le Club de curling de Baie-Comeau a aussi tenu une journée d'activités avec, entre autres, un concours d'habileté organisé par Claude Lévesque.



Les gagnants du concours d'habiletés : Claude Lévesque, Joël Michaud et Marie-Maud Burgess Butland. Photo courtoisie



Claude Forget reçoit le méritas Intervenant de Curling Québec. Photo courtoisie

C'est d'ailleurs l'organisateur qui a fini en tête du concours.

trésorière au Club de curling de Baie-Comeau.

Les 2^e et 3^e places sont allées à Joël Michaud et Marie-Maud Burgess Butland. Cette activité populaire a fait le bonheur des membres et risque fort de devenir «un rituel annuel», divulgue Nathalie Thibeault,

Aux dires de Mme Thibeault, ce fut «une magnifique journée, remplie de fierté et d'émotions, qui démontre une fois de plus l'attachement des membres à leur club».

Road Trip Côte-Nord : « ENTRE NATURE ET DÉMESURE »

Chers partenaires,

Bonne nouvelle, « Road Trip Côte-Nord : Entre Nature et Démesure », notre fameux magazine de promotion touristique est de retour pour une troisième édition en mai 2023. Grâce à ce véhicule de grande qualité conçu par notre équipe de rédacteurs, des milliers de Québécois obtiendront des informations de choix pour planifier une escapade sur la Côte-Nord. Distribuée à 60 000 exemplaires dans des lieux publics à fort achalandage à la grandeur du Québec, encartée dans le Journal de Montréal et le Journal de Québec et disponible à tous les endroits stratégiques de notre territoire, l'édition Road Trip Côte-Nord printemps-été 2023 est un incontournable pour toutes entreprises touristiques. Nous vous rappelons que son existence repose en partie sur le fidèle soutien de partenaires locaux. Nous vous invitons à réserver votre espace publicitaire dès maintenant. Ne manquez pas votre chance de faire partie de cette promotion régionale exceptionnelle.

Bonne saison touristique!

Martin Thomas, Shirley Kennedy, Karine Therrien
Éditeur(trices)

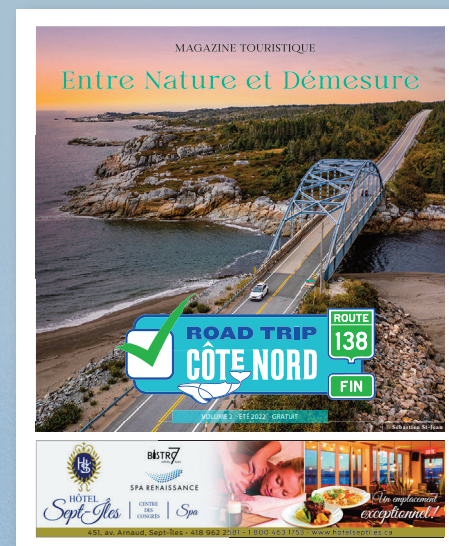

DATE LIMITE DE RÉSERVATION
JEUDI 13 AVRIL

CONTACTEZ-NOUS
DÈS MAINTENANT



Stéphane Hovington
shovington@lemanic.ca
418 589-2090, poste 2219



Martin Thomas
mthomas@lemanic.ca
418 589-2090, poste 2228

Un vent de nouveauté souffle sur le Club d'athlétisme

De la nouveauté est attendue pour la nouvelle saison du Club d'athlétisme de Baie-Comeau qui commencera le 1^{er} mai. La nouvelle cage à lancer installée à un nouvel endroit sur le site du stade des Baies arrivera d'une semaine à l'autre. Quant à Gaétan Simard, il a récemment été nommé entraîneur-chef du club.

Anne-Sophie Paquet-T.

Si l'on recule dans le temps, l'aire de lancer actuelle a été mise en place avant la création du parc de planche à roulettes. M Simard explique que «lors de la création de celui-ci, à l'époque, il avait été mentionné à la Ville de Baie-Comeau que ce n'était pas une bonne idée de le positionner tout juste à côté de l'aire de lancer du disque et du marteau».

L'entraîneur se souvient d'ailleurs de quelques péripéties en lien avec ce choix. «Avec les athlètes de haut niveau en lancer que nous avons ces dernières années, quelques projectiles (disques et marteaux) sont passés par-dessus les protections et ont atterri sur le béton du skatepark. Il y a des vidéos sur Facebook qui ont circulé, mentionnant que le club d'athlétisme n'avait pas de bon sens de lancer des objets sur le skatepark. Évidemment, les athlètes ne faisaient pas exprès.»

Cette situation a créé beaucoup de réactions et de nombreuses plaintes. Une visite des lieux par les responsables de l'organisation et des membres de la Ville a permis de prendre la décision de fermer cette partie du parc pendant les heures d'entraînement du club d'athlétisme. La Ville a également engagé un surveillant pour s'assurer de la sécurité des citoyens.

Avec l'arrivée de cette nouvelle cage, le club baie-comois sera maintenant autonome pour les heures d'entraînement. Les autres



Le club d'athlétisme de Baie-Comeau entamera sa nouvelle saison le 1^{er} mai. Photo Club d'athlétisme de Baie-Comeau

activités pourront avoir lieu en même temps que celle-ci. L'installation sera située derrière le parc de planche à roulettes en question et la surface du dekhockey.

Selon Steve Lavoie, président du conseil d'administration du club d'athlétisme, la Ville a fait les réaménagements nécessaires pour être prête au premier jour de la saison. Questionné par *Le Manic*, Pierre-Olivier Normand, agent aux communications à la Ville de Baie-Comeau abonde dans le même sens.

M. Normand a confirmé que la Ville a investi un montant de 194 280 \$ afin que le projet puisse être réalisé par l'entreprise baie-comoise G&M Laplante Ltée. «Cette mise à niveau de ces installations va permettre d'optimiser l'aire de lancer avec la nouvelle cage en plus de rencontrer les standards actuels pour ce sport», a-t-il exposé en ajoutant que ce sera un service primordial pour le club et les athlètes et futurs athlètes de tous âges.

Patricia Lavoie, régisseuse aux communications au Centre de services scolaire de l'Estuaire, a également confirmé un investissement de 50 000 \$ pour cette même initiative.

«Nous avons contribué parce que ce sont des équipements qui pourront aussi

être utilisés par nos élèves en éducation physique ou lors des entraînements en parascolaire pour les élèves qui participent aux compétitions scolaires d'athlétisme présentées par le Réseau du sport étudiant du Québec », assure-t-elle.

De plus, «cette nouvelle cage va nous permettre d'accueillir des championnats de calibre provincial chez nous », a renchéri l'entraîneur-chef du club.

M. Simard informe que le nouvel équipement sera du même modèle que partout ailleurs. Les athlètes seront donc plus à l'aise puisque le système de lancer sera pareil en pratique que lors des compétitions. Selon lui, les athlètes pourront mieux performer. La cage en question mesurera 35 pieds et sera réglementaire de niveau international.

Le Club d'athlétisme de Baie-Comeau compte une cinquantaine d'athlètes dans la Manicouagan et la Haute-Côte-Nord, et ce, pour tous les niveaux. Les six entraîneurs en plus de l'entraîneur-chef peuvent enseigner toutes les disciplines possibles en raison des installations du stade des Baies.

Les jeunes athlètes ont l'opportunité de débiter ce sport dès l'âge de six ans. L'organisation sportive peut

même accueillir des athlètes d'âge de catégorie senior et vétérans, à condition qu'ils pratiquent avec les jeunes du secondaire.

Notons que l'entraîneur-chef Gaétan Simard représente aussi le club aux compétitions provinciales, et ce, même s'il est âgé de 57 ans.

Au cours de la saison 2023, les athlètes participeront aux compétitions suivantes :

- Championnats d'athlétisme RSEQ Côte-Nord (27 et 28 mai à Baie-Comeau);
- Championnats québécois pour les catégories benjamin, cadet et juvénile (1^{er} et 2 juillet à Laval);
- Championnats RSEQ provinciaux (10 au 11 juin à Rivière-du-Loup);
- Jeux du Québec (21 au 25 juillet à Rimouski);
- Championnats canadiens d'athlétisme jeunesse de la Légion (11 au 13 août à Sherbrooke).

Rappelons que le club s'est démarqué l'an dernier lors du Gala Athlètes de la Fédération québécoise d'athlétisme en rapportant un trophée à titre de finaliste dans les catégories Club par excellence 2022 et Développement des athlètes.

62 000 \$ pour concrétiser ses ambitions

(APT) À une quinzaine de minutes du centre-ville de Baie-Comeau, le secteur du lac Malfait, mieux connu comme la base plein air, est un site qui connaît une popularité de plus en plus croissante.

L'Association qui assure sa gestion poursuit sur sa lancée grâce à une aide financière de 62 000 \$. Cette subvention obtenue dans le cadre du quatrième appel de projets du Fonds d'initiatives nordiques coordonné par la Société du Plan Nord, servira à combler plusieurs besoins.

Un bâtiment d'accueil conforme, isolé et adapté pour accueillir le plus grand nombre de personnes est l'une des priorités. «Un de nos employés a fait un coup de chaleur l'an dernier à cause du bâtiment non isolé. Avec cette subvention, c'est important de prendre soin de nos employés », confie Christian Gauthier, un des administrateurs de l'Association récréative du lac Malfait.

La qualité de l'eau du lac est aussi de précéllence. C'est pour cette raison que le bâtiment sera doté d'un accès pour nettoyer les embarcations. De l'équipement pour entretenir la route, un nouveau quai de 60 pieds et un prêt-à-camper font aussi partie des ambitions de l'association.

Même si la base plein air a fermé ses portes en 1995, les citoyens de la Manicouagan sont familiers avec le secteur où œuvre l'Association du lac Malfait. Créée en 2006, elle avait pour objectif de prendre en main le site à titre de secteur de villégiature, qui a été exploité sous plusieurs formes.

NOKIAN[®] TYRES

PRENEZ

L'ENGAGEMENT OUTPOST

REPOUSSEZ VOS LIMITES



NOUVEAU

NOKIAN TYRES
OUTPOST nAT

NOKIAN TYRES
OUTPOST APT



70\$

de remise sur une carte prépayée.
Jusqu'au 23 juin 2023

À l'achat d'un ensemble de 4 pneus sélectionnés.
Tous les détails en succursale.

Visitez fr.nokiantyres.com

    /NokianTyresNA



Luc Arseneault

ARSENAULT

PNEUS ET MÉCANIQUE INC.

point S

LE SPÉCIALISTE DU PNEU



Robert Arseneault



930, rue Comtois, Baie-Comeau • 418 589-8280

can-am®

TOUJOURS PARTANT

Ne lâche jamais



NORDX

SPORTS & AVENTURES

  nordx.ca

305, boul. La Salle, Baie-Comeau

Tél. : 418 296-9191

®, MC et le logo BRP sont des marques de commerce de Bombardier Produits Récréatifs inc. ou de ses sociétés affiliées.